九月五日 (星期二) 第三百三十三號

新中報

本館 上海乍浦路四五五號 電話 四一八六七 四一二九二 郵政信箱三〇三八號

本報訂價
每份國幣三分
一個月七角五分
六個月四元

分館 南京路哈同大樓二一六號 電話一九一〇七

本報廣告刊例

上封面	每次二百四十三元	計七十五字高
下封面	每次二百八十元	計八十五字高
報名下	每次廿六元	計三十字高十五字闊
封面	每行一元八角	計七十五字高二行起碼
特長	每行九角	計三十七字高三行起碼
特短	每行六角	計二十三字高三行起碼
短行	每行三角	計十二字高三行起碼

（計算行數）以本報五號字為標準譬如二英寸濶可排十六個字即作十六行計算餘類推

今日提要

△日軍左翼向大別山猛攻黨軍陣地
△馬廻嶺黨軍不堪砲轟已開始總退却
△陸軍機沿南潯鐵路轟炸黨軍密集部隊
△江浙綏靖部隊破獲游擊隊巢穴

日軍左翼向大別山猛攻黨軍防禦陣線
黨軍重要據點已相繼陷落
鷄公嶺附近雙方激戰甚烈

△同盟社三日某地電　日軍左翼長谷川，中野右翼佐野，若松等各部隊猛烈進攻，黨軍利用標高約九百公尺之大別山系諸峻嶺及其左右丘陵地帶所建築之防禦陣線後，已相繼攻陷黨軍拚命抵抗之防禦線，三日晚已進抵黨軍最後抵抗線之蒜家，舖亭，栗寨，田家寨，大富山一帶，若越過此山，則離廣濟城僅十二里。

△同盟社三日九江電　三日晨攻破鷄公嶺馬鞍山牛頭山一帶黨軍堅強陣地後，開始壯烈追擊戰之日軍精銳〇〇部隊，雖連日惡戰疲乏不堪，仍鼓勇前進，在起伏不常之山間各處攻破拚命抵抗之殘留黨軍，目下仍在猛進，在鷄公嶺附近突破之日軍部隊上午九時抵達該山南方北王家山之黨軍陣地發生激戰，突破牛頭山之日軍〇〇部隊，於正午進抵該山南約六里之通遠附近，現各線戰事激烈中日兩軍已在混戰中。

△同盟社三日九江電　對日軍經肉搏而奪得之東孤嶺山頂黨軍尚於二日夜作激夜的反覆逆襲，更自三日晨來，利用延綿達於後方廬山西南之峰巒重疊嶺西南華龍山之既設陣地，頑強抵抗，目下日軍及黨軍正展開慘烈的攻防戰。

△同盟社三日胡澳城電　進攻馬鞍山黨軍之日軍池田部隊因發見黨軍有動搖之勢，遂於二日夜將部隊集中準備追擊翌晨於黨軍退却時，乃沿〇〇及〇〇〇猛力追擊。

△又電　攻陷大山後，立即進攻冷山日軍木島部隊，連夜猛攻黨軍陣地，結果將據守堅壘之黨軍擊退，佔領冷山，並猛進追擊退却黨軍。

日砲兵猛轟馬廻嶺 黨軍已開始總退却

△又電　日軍砲兵在〇〇高地佈設炮兵陣地，猛轟撤退黨軍，彈如雨下，炮聲殷殷，德安方面已清晰可聞。

△又電　戰事進展殊速，全線黨軍已無法支持四散亂竄，正午日軍追擊部隊之先鋒已進迫馬廻嶺，又攻陷冷山之木島部隊亦與〇〇部隊聯絡壓迫黨方二十萬之大軍。

△又電　第一線之黨軍五師因不堪日軍連日連夜之猛攻，已放棄號稱難攻不陷之堅壁，於二日夜全線開始總退却。

△又電　攻擊尖山之日軍〇〇部隊，於黨軍退却時，即猛力追擊，又園田部隊亦沿〇〇街道猛追中。

△又電　今晨拂曉全線奉命進攻之日軍各部隊，皆向某某方面急遽猛追。

△同盟社三日葉家集電　於史河實行果敢強硬渡河而克成功之兩角，里見各部隊，三日午後突破安徽省境而進抵河南省，業已佔領富金山西麓之名剎廟高寺。

陸軍機沿南潯鐵路 轟炸黨軍密集部隊

△華中軍四日午十一時半發表、畫田、石川、兩部隊所率之陸軍飛行隊昨三日拂曉時、不顧密雲驟雨、依然空襲德安南方地區、發見沿南潯鐵路軍用路北上之黨軍卡車卅餘輛之多、加以猛烈轟炸、殆已潰滅、並對其附近集合中之千餘黨軍密集部隊、予以猛烈攻擊、而使潰走、繼冒地上向南昌上空猛射之砲火、利用斷雲、猛炸各處、炸毀軍用建築物、立即大火衝天、收獲極大之效果、然後全機歸還原防。

根據地出動之前島、田中、下村、石川、釘宮、木村各部隊長指揮之若干架及新銳〇〇部隊之若干架、編成陸上莞驚見之大隊、飛往南潯鐵道路上空與南下地上部隊互相呼應、追擊向某地敗退之黨軍、在天空一齊投擲巨彈、另加機關鎗之掃射、以致黨軍大部隊死傷累々、此次空襲、其規模之大、為陸軍部隊從來所稀有者、故廬山山系一帶、似有完全為日本空軍機翼所蔽之感。

△艦隊報道部四日正午發表　九月三日海軍主要戰況如左。
海軍航空隊於廬山西方地區、策應陸軍進攻、並攻擊潰走的黨軍、收着莫大之戰果。
又在華南方面、冒着熾烈的防禦砲火、將粵漢鐵路南部線路四處炸破。

日軍攻陷馬鞍山後 逐漸向南猛烈追擊

△三日午後九時華中軍發表、於二日夕已進至黃梅西北友軍部隊、擊破據守峻險頑抗之數倍黨軍、
一、八月卅一日自黃梅約二公里之後湖塞、大坡、附近開始行動進擊廣濟方面鳳玉山之一線、現仍在繼續猛擊。
二、繼續七月下旬攻陷九江戰爭而行攻擊廬山西麓之幾峨山系數線黨軍陣地、日軍部隊不惜冒炎熱克疾病對多出數倍之黨軍、勇戰奮鬥月餘、始於二日突破廬山西角牛頭山及馬鞍山之堅陣、該日午後開始進擊前面之黨軍、於是轟動峻峰之砲擊、逐漸移往南方。

時論

兩件值得注意的事

游鷗

前幾天，有一個朋友新從重慶回來，據稱重慶方面，對於外埠寄來的郵件，檢查得非常嚴厲。各種印刷品如書籍小冊子等，一律都須拆開檢查。此外憲兵隊也往往到各書舖中，翻箱倒篋的弄得人家鷄犬不寧，一般商意人都被他們弄得頭痛，但也無法可想。另外，這位朋友又警告似的對我說：『倘若你有親戚朋友在重慶，而想和他們通信的時候，務必小心。只能談些關於家庭方面或生活狀況的瑣事，絕對不要涉及政治，尤其如什麼主義，什麼傾向等言論，萬萬談不得。那末他們所要檢查的和所要禁止的究竟是什麼呢？據說被認為最重要而犯禁的，就是宣傳共產主義的刊物和言論。照此看來，更參以近來武漢方面的解散共黨團體，朱德的牢騷宣言等，蛛絲馬跡，益足証明目前國共間的關係為怎樣了！這是我們值得担心的第一件事。

第二件值得注意的事，便是重慶的教育當局和各學校的負責人員，對于一般學生，眞可說是十分寬容，而遷就到十二萬分。入學考試，固因在此非常時期，當然馬馬虎虎。平常是否到校上課聽講，也一聽學生們的尊便。今天興緻好，不妨去捧角似的走一趟，要是有些不稱心，那就儘管在自己的臥室裏安息，絕對沒有缺課問題。至於考試，所有月考季考等，當然不必再多此一舉，就是學期或學年甚而至於畢業考試，也是非常通融，抄書不妨公開，代考亦屬無礙，反正教員們給的分數，不是腰包裏掏出來的，多給幾分，落得做個人情。所以成績眞好得無以復加，絕對沒有一人不升班或不能畢業的。那末這種空前盛況究竟為什麼緣故呢？據說重慶各校的學生，近來很被某種主義所麻醉，都想離開重慶，而投到陝西的延安方面去。這一個轉變，對于學生本身有些什麼後果，固然不必去管他，但是對于重慶的現當局，無異是拆臺。倘都像學生們這樣舉動，政府豈不就要倒塌了嗎？至少現政權必須要落到另一黨手中了！各學校當局對于學生所以這樣遷就，就是為了這個緣故，這也是很堪注意的一點。

以上兩件事，當屬事實。不過所謂某派與某派怎樣摩擦，怎樣火併，無論有無其事，老實講，我們却漫不在乎。因為他們都是一邱之貉，無非在爭權奪利，殊用不到品評他們的好壞和長短。我們所深為不安的，不外是倘若他們再演一次什麼『清黨』或『倒蔣』等的把戲，在眼前，四川和西北各省的人民，就要立刻蒙到加倍的痛苦。拿國家和民族論，也就要因此而永無翻身的希望了。

一路向漢口前進的江北作戰之日軍部隊

文拓兩省協議 實施殖民教育

△同盟社四日東京電　文部省此次與拓務省其他關係各方面反覆連絡協議之結果、為使滿洲移民政策實行上毫無遺憾起見、決定樹立殖民教育設施方針、並進行適應實際有效適當之殖民教育。即滿洲移民為副達到國土經營大使命之目的、自明年度起、重新在全國高等商業學校、高等農林學校設置拓殖科、同時採取在各府縣之農業學校、商業學校等、施以適宜之男子殖民教育、併於女子農業學校予以新婦教育之方針云。

歐亞公司總理 李景樅赴港 籌商解決航行辦法

△香港通訊　自中航公司之桂林號機遇險後、而歐亞公司之港渝線亦於廿七日起暫行停航、據聞其停航原因、非出自公司當局之意、實為一部份德籍機師、因鑒此次桂林號機遇險後為本身安全問題、乃聯合具函公司最高當局、要求取得有效避免辦法、再行駕駛、是以公司方面、不得不暫行停航、刻下此等德籍機師、大部留居於港、候待解決該公司總經理李景樅及機航組主任德工程師荷路士、已準備由昆明赴河內（卅一日）由河內搭法國民用航空公司港河線機來港、籌商解決辦法惟歐亞港港線停航後由港寄漢之郵件及包裹、損存於該公司之內甚多、又其他與香港銜接之航空線、除汎美航空公司之港菲線、經過澳門站、暫不停降外、（用菲遲飛來港由港返菲）餘如法國航空公司及帝國航空公司等之航班與航線、現仍照舊、繼續航行

馮治安放棄六安 將受嚴重處分
雜色軍隊將領均感不安

△同盟社三日某地電　保衛武漢北方防禦線之二大據點六安及霍山、自被日軍攻陷後、對於豪稱死守武漢之黨政府打擊殊巨、遂引起防禦該方面之指揮官馮治安之責任問題、據稱因儆戒其他將校、有主張應加處分者據、然可靠消息、最近何應欽曾電馮治安嚴詰共放棄六安霍山之責任云、

掌握下之漢口

義政府嚴禁 猶人進義學校

△路透社三日羅馬電　義相墨索里尼最近所頒禁止猶太人在義國學校及大學中授課之法令、蒙其影響者、已有大學教授一千五百人與大學々生八千人、即義政府此項政策之目的、係欲迫猶太人自行組織學校、惟猶太人得由此類學校參加政府之考試。

蘇鼓勵人民 移殖遠東

△哈瓦斯社三日莫斯科電　蘇俄政府因移民實境起見、現正鼓勵人民移殖遠東區域、人民凡願在精奇河昔林札河上游墾殖者、（按精奇河乃係黑龍江支流、在海蘭泡附近流入黑龍江、昔林札河亦係精奇河支流）、移戶均給以、田地一公頃乃至二公頃、他日且可增至八公頃並為之建築住宅、而貸以現款四百盧布、（定于三年之後歸還）食糧三百公斤（定于二年歸還）又當為之設立集體農場、而由政府購辦種子農具、並在各中心點創立公益機關如學校圖書館、醫院之類、內務人民委員會墾殖司、業已接獲呈文、甚多均皆請求設立集體農場、按精奇河昔林札河流上游、毘鄰滿洲、宜于種植畜牧、且有金煤暨各種鑛產種植畜牧、正在發展中

黨政府向但澤 訂購挖泥船

△哈瓦斯社三日柏林電　黨政府向但澤自由市某造船廠所訂購之挖泥船『復興號（譯音）』頃已完工、即將駛往上海服務、此船載重一萬噸、（以視乾始』號（譯音）、計超過四分之一強、長一百二十公尺、寬十九公尺、吃水量五公尺半、速率每小時十一英里有半、並配有無線電收發機、實乃最新式挖泥船之一、

江浙綏靖部隊 破游擊隊巢穴

江浙綏靖第四區駐常熟部隊、本月一日在日顧問谷村統率之下帶領隊士六十餘名、出發歸家城剿滅游擊隊巢穴擊斃司書朱激一名、抄獲證件簿冊手摺甚多、並由塘橋錢炳委任之委任函一件、及保證書三張、當由谷村顧問召集鄉民、曉論利害、

加飛機廠全體 代英造機
英駐加委員談話

△哈瓦斯社三日紐約電　英國駐加拿大高級委員弗勞特爵士、昨在加拿大託朗多城發表談話、略謂、加拿大飛機製造業全體、將代英國政府製造軍用飛機、並當在託朗多與蒙脫利阿兩地各造飛機廠一所云、關于此事、紐約泰晤士報頃載稱加拿大各廠所製造者、當以機身為限所用引擎、當自英國寄至加拿大、予以裝置、一俟裝配完全之後、始乃運往英國、至此項軍用飛機、尤以重轟炸機為多、各種輕型飛機、則當責成英國飛機廠四家製造之云。

德國社黨大會開幕
希元首將發表宣言
蘇黨所提要求必須予以滿足
非完全自治予蘇區德難接受

△哈瓦斯社三日柏林電　國社黨第十屆大會、定于本月五日、在紐倫堡城開幕、此間政界人士預料、希特勒元首當在大會中發表宣言鄭重聲明捷克國蘇台德區域日耳曼族人有併入德國之權利、至大會議事日程、現尚無從知悉、一般人以爲共主題不外三項、即

(一)全世界日耳曼人在第三帝國範圍之內、團結一致、

(二)反飽爾希維克主義的鬥爭、

(三)反猶太行動、則以國社黨認爲猶太人乃係飽爾希維克派永久的同盟者』故也、

△哈瓦斯社四日柏林電　値玆國社黨第十屆大會開幕前夕、捷克問題之緊張、正與本年五月廿一日捷克國第一批市鎭參議會改選前夕情形相同、此間政界人士咸謂、時局前途、危機四伏、政府方面則指摘捷克國政府採取『延宕政策』、並自最近數月以來、在軍事上經濟上積極籌備、因而益有不耐之色、政界人士並謂、德國態度可以數語槪括之、即、

(一)決不從事戰爭。

(二)任何折衷方案、凡不以完全自治權給予蘇台德區者、均非德國所能接受。

(三)蘇台德黨所提各項合法要求、必須予以滿足、德國方面未便聽其長此遷延不決云、各觀察家頃加以評論云凡此三項主張、多有矛盾之處、德國人民對于蘇台德區問題發展情形、所由惶々不寧、其故即在乎此。

△哈瓦斯社三日捷克國京城電　日耳曼族蘇台德黨定于本月五日、即德國々社黨大會開幕之日、與捷克政府當局重開談判、一般人預料在下星期日、未必有何決定的發展、此在倫西曼勛爵暨其隨員、則乘週末暇日之便、與蘇台德黨各領袖進行接洽、但除發表揚辭審愼之公報而外、對于接洽內容、双方咸皆拒不有所洩露、因此各報訪員、極難獲致具體消息、據可靠方面宣稱、倫西曼勛爵本人或共隨員華德金、即當與蘇台德黨々魁漢倫晤談華德金並已于本日午後四時四十五分、啓程前往羅登好斯鎭霍亭樂親王別墅(按倫西曼勛爵已在該別墅內與漢倫進行談話)倫西曼勛爵則于傍晚時晉謁貝奈斯總統、相與進行談話、旋即偕同夫人前往波希米亞省北部勃萊紫尼鎭卡斯伯主教別墅、消渡假日、但一般人以爲、倫西曼勛爵或于明日轉往羅登好斯鎭與漢倫一晤、亦未可必也、

羅馬抱樂觀
謂必趨緩和

△哈瓦斯社三日羅馬電　關于捷克國問題、此間負責人士咸抱樂觀態度、並謂該國政府與蘇台德黨所進行之談判、必能成立解決方案、現行緊張局勢、自必趨于緩和、法西斯黨人士亦均相信德國不致訴諸武力、特因柏林羅馬政治軸心之故、又以爲捷克國乃係秘密團體與國際精神堡壘、乃以親德仇捷態度出之、一般觀察家以爲德國並無併呑捷克一部份或全部領土之意、僅欲置捷克于德國政治經濟勢力之下此層在德國元首希特勒前于本年五月間聘問義國與墨索里尼首相劃定勢力範圍時、義國方面已予以默認、至以義國旹通人而論、西班牙問題、係與義國直接有關之唯一問題、共對于捷克問題、類皆不甚感覺與趣加之、現行不安局勢、乃係德奧合併一擧所促成、因而對于援助德國作戰一層、咸皆冷淡處之、同時對于英法兩國聯帶一致關係、均已感受深刻印象云・

希元首演說
巴黎之推測

△哈瓦斯社三日巴黎電　關于捷克問題、德國元首希特勒在國社黨第十屆全國代表大會發表演說時、究當提出何項主張、此間各界人士紛々加以推測政界人士咸皆預料、希特勒元首或當聲明捷克國蘇台德區域居民、應享有自決權換言之即該區居民應擧行公民投票以決定命運、此項聲明是否以哀的美頓書式出之、抑作爲一種建議、用之爲談判基礎、是否在大會開幕之日、予以發表、抑或延至大會閉幕時、始乃發表、現均不得而知、要之、一般人已不復以德國在國社黨代表大會期間、進攻捷克爲慮、此間一部份觀察家並謂、希特勒元首或當主張一種『中歐洲門羅主義』、其意若謂、『中歐洲者乃日耳曼人之中歐洲』、其他若干觀察家則恐希特勒元首或當主張瓜分捷克、或以之置諸德國控制之下、果爾、即無異將歐洲三分之二之土地、置于日耳曼人勢力之下、自非法國所樂聞云・

英王表兄奧塞親王
病勢極沉重

△路透社三日倫敦電　英王喬治六世之表兄奧塞親王、現在此間比爾格萊夫方場之府邸中臥病甚劇、據英國著名御醫威金生爵士及道遜勳爵昨晚發表之正式公報、聲稱奧塞親王之健康數星期來之極可慮現已逐漸喪失其體力云、親王之八十八歲老父康諾特公爵、昨日特由其巴格爾特之鄉間別墅中馳車前來倫敦、探視其子、按奧塞親王爲維多利亞女王之外孫、現年五十有五。

漢倫自德返亞許城
備受族人歡迎
携有希元首提新建議對案

△哈瓦斯社三日捷克國京城電　日耳曼族蘇台德黨々魁漢倫頃于本日晚間返抵亞許城、該處日耳曼族居民、當即予以熱烈歡迎、全城房屋、均懸旗幟、滿綴鮮花、道旁婦女、于漢倫所乘汽車經過時、皆以解花向之拋擲、羣衆並麕集漢倫宅前、觀呼致敬、漢倫會一再出臨露台、向羣衆答謝。

△哈瓦斯社三日捷克國京城電　蘇台德黨々魁漢倫、已于昨日深夜自德國貝許德斯伽登鎭到達亞許城、捷京午報頃載稱、德國元首希特勒對于捷克國政府所提出之新建議、業已提有對案、託由漢倫携回、至遲可于明日發表、此外、蘇台德黨首席代表孔德、自昨日午後與英國前任商務大臣倫西曼勛爵進行談話之後、頃又于本日晨間、晉謁內閣總理霍德柴、至倫西曼勛爵則于本日下午四時、偕同夫人及秘書斐度、前往波海米亞省北部卡斯伯主教別墅、消度週末例假、

希元首與漢倫談話
德報稱問題趨緩和

△哈瓦斯社三日柏林電　希特勒元首與蘇台德黨々魁漢倫昨在貝許德斯伽登鎭進行談話之後、此間各報咸以捷克問題趨于緩和爲言、但謂問題關鍵不在蘇台德黨、現行局勢亦未見有變更、並以廣續攻擊捷克國爲能事、弗朗克孚城日報載稱『希特勒元首與漢倫進行談話、乃屬事理之常、英國前任商務大臣倫西曼勛爵、現正努力調處亦已承認此層、關于蘇台德問題現所進行之談判、德國並非當事國、此項談判實與蘇台德區域日耳曼人生有利益攸關、蘇台德黨自不能不與民族元首、即希特勒元

現行局勢、亦未成立何項決定、此在捷克國政府實優爲之』云。

紛傳萊因邊境德已
有盛集軍隊之行動
路透訪員視察謂形勢尚安

△路透社三日柏林電　路透社駐哥龍訪員、因謠傳德國萊因邊境方面、有盛集軍隊之行動、及所有邊境砲壘、均由軍隊佔據之說、將往邊境視察後報告所見之情形如下、目下邊境方面決無戰集軍隊之行動、有數處砲壘工程、現在進行中、但除此以外、則各防禦、工事所居之兵士、似與平時無異、有大砲若干尊、已移至哥龍對面華爾特之萊因河右岸、最近曾擧一行射擊演習云、又據駐薩爾白魯根訪員之報告、謂薩爾地方之情形安謐如常云、接昨日倫敦方面會發表梅蒼地方之消息、內稱據該地認爲可恃方面之報告、謂最近德境氣因所建之砲壘、現均由軍隊佔據、在過去之十四小時中已有大批步兵及坦克車由萊因省之麥克斯克倫堡希威林等處調赴邊境、萊因各區城中、對於公路及鐵道之旅客巳實行嚴厲之統制薩爾萊尼許晉魯士、及巴萊蒂那脫三地之備有車輛者皆巳接有彼等之車輛或將隨時徵發之警告云、

現戰雲瀰漫下
南潯路之小史
及營業成績之一斑

一、沿革

清光緒三十年、有設立南潯鐵路公司之議、迨三十三年、乃創設南潯鐵道有限公司以公募公司債、此外又加上江西省鹽稅歲入二十餘萬元之津貼、于同年春起工、宣統二年六月、九江——德安間(長一五、二九粁)便先行開通了。然因其後之募債成績不佳、遂于民國元年(大正元年)變成官商合辦、七月向日本東亞興業公司借日幣五百萬元之欵繼續開辦。豈料不久便發生了『癸丑軍事變』、以致鐵路被毀壞等損失約達四十八萬餘元之鉅、因此仍向東亞興業公司借五十萬元、繼而二百萬元之欵後又因工事及營業成績遝々不振、外債累加之故、民國五年乃開會議決將全路權利移交北京通惠公司管理、將本省各局所收該鐵路之股份收益槪充當公司債之利息。

民國六年、九江——南昌間全路遂正式開通、由起工算起共約費十三年之歲月總工費達一千三百萬元。實爲中國鐵路事業中損耗失費最鉅者。是年復由東亞興業公司行二百五十萬元之借欵、充當建設橋梁及其他之用、且成立了將從前借款延期五年之交涉。

及民國十五年、革命軍在江西之野啓戰端之際、鐵路又爲之破毀、損失不下七十萬元、加之因歷年之積弊、須予改革處甚多、營業不振遂至于極點。

當民國十六年八月南昌事變發生、復又破毀燒却三十七輛之客貨車、損失殊大、及軍事平定後、本鐵路則又移交交通部、繼則于民國十八年移交鐵路部管理及于今日。

二、本鐵路之營業成績

現將自民國六年全線開通後、以至十八年鐵路部承管爲止之成績槪述如左、

每年所招損失達三、四十萬元乃至八、九十萬元、加之因省內匪患蔓延、物產停頓、人口渡少、復遭水災之故營業成績遂日趨衰微一路每月收入雖有十一、二萬元、然因軍隊及軍需品之運輸多屬無料、現欵收入只不過八、九萬元之譜、他面營業上之支出却達九萬餘元之鉅、因此、目下改良鐵路添購新車等事是不待言、且亦全無返還公司債之餘力。

英前首相包爾溫
返國惹人注意
或將爲艾登張目

△哈瓦斯社三日倫敦電　前任首相包爾溫勛爵、在歐陸作寓公、爲時已久、頃于本日返歸京中、此行甚爲一般人所注意、但英國政界人士宣稱、包爾溫勛爵旅外日久、玆乃返國一行、原屬事理之常、但因國際時局嚴重、或放棄林泉之樂而就時局發展情形、探詢消息、亦有可能、此君雖已退隱林泉、但其資望甚隆、自必到處受人歡迎、抑包爾溫勛爵素以全力贊助艾登前外相所推行之政策、値玆張伯倫首相感覺棘手之際、或更爲艾登張目、亦未可必、特艾登現在北愛爾蘭休假、是否與包爾溫勛爵重作政治活動、須俟返歸倫敦之後、始乃知之云。

美獄囚受虐殞命
獄長等被控

△路透社三日美國費城電　此間有獄囚四人因受虐殞命獄長與副獄長及守獄者九人獄醫二人皆被控犯故殺罪、將由大法院審問、獄長與副獄長每人已以萬元保釋、餘十一人則因無保繫獄、據謂該獄所有之窗、終日關閉、致獄中之熱度、不能忍耐、獄囚四人、遂因鬱蒸氣閉而死、又據餘囚昨日供稱、諸囚徒因痛苦不堪、皆慘呼不已、且頻向囚窗四壁自撞、而守獄者置若罔聞云。

美對歐洲時局
加以極大注意
英請美說明若歐開戰
中立法等究如何實施

△哈瓦斯社三日華盛頓電　美國政府當局對于歐洲時局、現仍加以極大的注意、前當捷克問題趨于緊張之際、美國政府即已迭次發表示用以證明英法美三大民治國縱使不能樹立具體的聯合陣線、亦有出以共同行動之可能、且此項行動必能發生實效、同時美國政府各當局復努力勸告全國人民謂觀于歐洲方面現行緊張局勢、足見德國元首希特勒認爲達到目的之最佳方法、厥爲推行武力與恫赫政策此項政策既與羅斯福總統赫爾國務卿一再揭櫫之國際關係各大原則相抵觸、抑且爲美國民意所反對、美國爰乃依據此項民意以答覆德國而、以實際言之美國對于歐洲問題雖仍信守傳統的政策、而拒不接受任何新約束、但已發出暗示歐洲若果發生戰爭、美國人因反對國社主義之故、勢必自動的爲英法兩國奧援、英國政府近會要求美國說明歐洲發生戰事時中立法與其他限制辦法、究當如何予以實施、當時美國政府拒未剴切加以說明、此間各報與消息靈通人士頃加以解釋、咸謂美國政府此擧若謂他日仍可以有效的方法援助歐洲各民治國、不致因中立法與其他各項限制辦法而受有妨碍、又以就外交言之、美國駐歐洲各國使節現均極積從事活動、駐英大使、欣納第會一再與英國當局接洽、而向張伯倫首相聲明美國政府願在不創弱英法美三國立場範圍之內、加以贊助、藉以解決捷克問題、此外美國駐德大使威爾遜會在英國前任商相倫西曼勛爵到達捷克京城之日、前往捷京一行、美國駐義大使費發斯亦會訪晤義國外長齊亞諾、告以美國對于一九一四年歐洲大戰並未忘懷、加之國務副卿威爾斯正在歐洲休假、必要時亦可出而協助、駐歐各國使節在外交上有所擧動、要而言之、美國外交活動之積極、實爲前此所未見、于以見國務院方面不復以傳統的孤立政策爲依歸、同時觀于美國政府復在大西洋上編一新艦隊之擧、可見海軍部當局現亦重視歐洲時局矣。

國際網球比賽
美澳台杯賽美勝兩軍打
國際錦標賽許承基全勝
法運動會田徑賽最精彩

△哈瓦斯社三日美國費城電　澳洲聯邦與美國網球選手、頃于本日在此間擧行台維斯杯卸令治賽、第一日單打兩組、均爲美國所勝、因而以二對〇佔先玆將比數列後、

黎格斯(美)勝　奎斯特(澳)

勃琪(美)勝　勃朗維區(澳)

△哈瓦斯社三日瑞士國呂塞納城電　國際網球錦標賽頃在此間繼續擧行、中國網球家許承基、在單打混合双打、與男子双打中均獲勝利、玆將比數列後、

單打複賽

許承基　勝　史畢貴

混合双打複賽

許承基　哈麥爾女士　勝　桑格列　柏宋納女士

男子双打半決賽

許承基　羅傑斯　勝　奧古斯丁　哈爾夫

△哈瓦斯社三日巴黎電　歐洲各國選手頃于本日在近郊科倫布斯運動場擧行運動會第一日比賽節目以田徑賽最爲引人注目、玆將比賽結果列後、

節目	選手姓名	成績
一百公尺	第一名荷蘭選手沃森達勃	十秒五
	第二名義國選手瑪里亞尼	十秒六
	第三名瑞典國選手史特蘭堡	同上
跳遠	第一名德國選手萊中	七公尺六五
	第二名義國選手瑪菲	七公尺六一
	第三名德國選手朗	七公尺五六
撑竿跳高	第一名德國選手史特爾	四公尺〇五
	第二名瑞典選手倫柏格	四公尺
	第三名法國選手拉瑪第	同上
標槍	第一名芬蘭選手亞維倫	七六公尺八七
	第二名芬蘭選手米頓倫	七五公尺
	第三名匈牙利選手范士傑	七二公尺七八

捷時局極端緊張時
又釀事故兩起
捷人反對蘇黨着白襪示威
蘇黨員用石塊擊社民黨員

△哈瓦斯社三日捷克京城電　日耳曼族蘇台德區域前昨兩日又復發生事故兩起、其一係於昨日晚間九時在摩拉維亞省萊爾尼斯城發生、共時日耳曼族青年五人、穿着白襪(蘇台德黨々員集會標識)因捷克族人與之爲難、乃避入蘇台德黨機關報『日報』館、捷克族人四百餘名、仍在報館外擧行示威、旋由警察予以驅散、共二係於本月一日晚間、在賽恩堡城發生、該地日耳曼族社會民主黨黨員五人、因被蘇台德黨々員用石塊攻擊、當即避入勞工合作社、蘇台德黨々員乃用探照燈向之掃射、並向之拋擲石塊、迄至二日午前六時、乃由當地居民報告憲兵、予以驅散。

捷對匈軍備平等
亦決照辦

△哈瓦斯社三日捷克國京城電　『社會民主』報頃載稱、巴爾幹協商各國代表、前於上月間與保加利亞國成立協定、承認該國恢復軍備平等權利之後、捷克國政府、頃亦決定照辦、

美總統以巨欵
撥交陸軍部

△哈瓦斯社三日華盛頓電　羅斯福總統、頃在國會上屆會期所通過之軍事經費項下、支出二、〇〇〇、〇〇〇美元、以之撥交陸軍部、俾向私營軍火廠訂造各種軍火用以練習製造方法、而于他日發生戰事、大批做造此項軍火、乃係陸軍部所認爲最關重要者、計(一)新式步槍、即參謀部所認爲世界最精良之步槍、望各軍火廠能于必要時大量製造、(二)三英寸口徑高射砲、(三)防毒瓦斯面罩(四)七十五米里密達口徑野戰炮彈、(五)六十英寸直徑之探照灯、凡此各項、陸軍部並不立即大批製造、僅欲預先製成機器模子、俾遇必要時、得以迅速倣製、而無躭誤情事云。

醫療器械
理化工學
玻璃製品
護謨製品
各種
室內消毒用
噴霧器
●現成品豐富●
總批發
中興料器行
上海嵩山路一八二號
電話四〇一五一號

白熊印
特約代理店
GK
上海虹口閔行路一八二八四號
桑野五金號
電話四一六七二號
本號自運各色五金制鎖機器螺絲及製造各種紡織材料大小另件一應俱全及修理各種機器等件如蒙惠顧定價格外克己

近藤度衡器所
計量器、測量器、金庫
上海日本電信局前

招募中國人汽車夫
本公司玆欲招募中國人汽車夫待遇除供給衣食住外另給薪水三十元至三十五元凡年齡在二十二至二十七歲之間者請於九月十日以前親持照片與履歷書至虬江路廣東街角本公司接洽爲荷
江南產業公司汽車部

野猪老牌
効力卓絕衛生無害
安住蚊煙香
全球推銷五十餘年名聞遐邇

大上海廣播電台播音節目表　(週率九〇〇)

九月五號　星期一

- 自上午一一、〇〇至同一一、三〇　家庭節目(家庭諸問題)
- 自同一一、三〇至同一一、五九　宗教問題(孔子演義)(附孔子讚歌)
- 自同一一、五九至同一二、〇〇　報時(北京話)
- 自下午一二、〇〇至同一二、三〇　故事(西遊記)
- 自同一二、三〇至同一、〇〇　唱片(西洋音樂)
- 自同一、〇〇至同一、三〇　報告新聞(英語)
- 自同一、三〇至同二、〇〇　唱片(平劇)
- 自同二、〇〇至同二、三〇　報告新聞(北京話)
- 自同二、三〇至同三、〇〇　經濟新聞(上海話)
- 自同三、〇〇至同五、〇〇　休息
- 自下午五、〇〇至同五、三〇　兒童節目(小朋友科學常識附亞洲讚歌選)
- 自同五、三〇至同六、〇〇　報告新聞(廣東話)
- 自同六、〇〇至同六、三〇　日本語講座(星期日、報告週刊新聞)
- 自同六、三〇至同七、〇〇　報告新聞(上海話)
- 自同七、〇〇至同七、三〇　演講(星期日、遊藝)(百花栽培秘訣)
- 自同七、五〇至同八、〇〇　報告新聞(英語)
- 自同八、〇〇至同九、〇〇　遊藝(國樂)(評話)
- 自同九、〇〇至同九、二五　報告新聞(北京話)
- 自同九、二五至同九、五〇　遊藝(歌唱)
- 自同九、五〇至同一〇、〇五　新聞解說(北京話)
- 自同一〇、〇五至同一〇、一〇　預告節目(北京語)

紀念事變週年徵文當選傑作錄

中日事變之回顧與前瞻

(吳明)

溯自軍興亂家生靈塗炭、廬舍爲墟、老弱轉乎溝壑、少壯出亡他鄉、痛定思痛、不得不歸咎於罪魁蔣政權之排日侮日政策有以致之。

吾國自蔣政權執政以來、獨斷獨行、剛愎自用、不但政治未納上正軌、抑且每況愈下、較之昔日軍閥之統治、以暴易暴、抑且變本加厲、種々罪狀、擢髮難數、平時箝制輿論、敲骨吸髓、極盡搜括之能事、民十七之江南大運土案、戴石浮與熊式輝之傾軋、一時騰笑各邦、甚囂塵上、至今傳爲話柄。

物極必反蔣政權爲鞏固私人地盤起見繼復採納楊永泰之獻計、與陳立夫等組織藍衣社幹部於南京、全國各地爪牙密佈、實行有計畫有組織之暗殺政策、申報總理史量才之被狙殞命即其一也。

蔣政權之黨羽 所謂黨販子也者、更爲罪惡淵藪、平時欺壓鄉鄰、敲詐平民、無微不至、所謂『以黨治國』竟如是而已、一旦蔣政權因地盤主義、與他人開戰、於是若輩吠聲吠影、聲勢洶湧、發通電也、草宣言也、開會也、呼口號也、貼標語也、形形色色、不一而足、不日『慶父不去、魯難未已』、即日『此獠不除、國無寧日』于是『昔日座上客、今爲階下囚』矣。

譬如閻馮之役、隴海路畔、不知斷送幾萬健兒、不久言歸於好、杯酒言歡、此迨所謂『不打不相識』歟。

蔣政權之心地偏狹、好勇鬥狠、暴戾成性、衆所共知、稍一不遂、即加殺戮、所謂『但問目的、不擇手段』是也、而雨花台畔每年千百子弟之被屠殺、官之心悸也、迨至民廿五西安事起、竟不惜降格與赤匪要人周恩來等信使往還。相互默契、以排日爲既行國策、以赤化爲平行中心。平時視共黨如洪水猛獸、曾不惜工本、大張撻伐、靡爛地方、耗費鉅款、犧牲千萬健兒、至是一筆鈎銷、前嫌盡釋、所謂『先安內而後攘外』初步告成。

於是排日政策 雷厲風行。日本外交家雖屢要加以調整、無奈蔣政權隨時施以高壓手段、斂活幹練如日本外交家、至是也感棘手而無能爲力矣。

自日本海軍一等兵中山秀雄在實業安路被槍殺以還於是襲擊日僑、暗殺水兵事件接連而起。日本大使雖屢加抗議、要求取締恐怖份子、無奈蔣政權一味敷衍塞責、甚至避不接見。迨蘆溝橋挑釁事起、日政府不獲已、乃命漢口、青島、濟南等各地日僑相繼撤退、以希蔣政權之覺悟。迨至去年八月九日晚虹橋路槍殺日軍官事起、日本總領事岡本乃要求撤退保安隊、作最低限度之讓步、以免繼續發生類如事件。無奈蔣政權還是執迷不悟、一味推諉、日本朝野大譁、於是乃有『膺懲』之舉。

自八一三軍興以來 勢如破竹、不旋踵即擁有京滬、津浦、滬杭甬三大幹線蔣政權事先雖撥三十餘萬雜牌軍隊作掩護、無奈均是烏合之衆、不堪一擊。臨陣譁變、未戰先逃、沿途打家劫舍、所在都有、劉多荃部即個中佼々者也。

南京既失濟南蕪湖繼之。於是乃有徐州之主力戰、事先一般黨販子爲攏絡民心、掩飾蔣政權弱點起見、大事渲染、謂徐州乃國防重鎮、由德顧問設計監造、工程之鉅、掩蔽之妙、可與馬奇諾後先媲美、大有金城湯池、不能越雷池一步之慨、詎知接戰之下、宛如摧枯拉朽、所謂國防重鎮、興登堡壕塹、至是均呈土崩瓦解之勢、各國軍事觀察家均爲之掩口葫蘆、而蔣政權之內幕遂爲暴露、所謂百攻不破之國防工程、竟如此而已。

蔣政權之淪落 乃遲早間事、之漢口之不保、乃指顧間事。目下雖能負隅作最後掙扎、無奈圖窮而匕見、一鼓作氣、再而衰、三而竭。大勢已去、無能挽回、徒見黔驢技窮、心勞日拙而已。

行見在光天化日之下、一般妖魔鬼怪、醜態畢露、均將無所遁形。一般黨販子、平時養尊處優、一呼百諾、聲勢浩大、至是亦不得不掩旗息鼓、曳尾而遁矣。

黑暗天亡、黎明接踵而至現時四鄉農民均已忽然來歸、融融洩洩、安居樂業、軍民溶成一片、了無隔膜。値此維新政府成立紀念、行見朝氣磅礴庶政一新、街頭巷尾、光明燦爛之五色國旗與旭日旗齊飛、一切都充滿着新鮮活潑之氣象、吾儕小民之賴以昭蘇、猶之撥陰霾而見天日。筆者於額手相慶之餘、敢爲借箸一籌。

夫大廈將傾覆 岌岌可危、誰爲大匠、誰爲支掌、共勢刻不容緩、鳩工庀材經之營之、當惟諸公是賴、尙望本既定方針、抱爲政不在多言之旨、埋首苦幹、雖然敗落戶之復興、經綸萬端、千頭萬緒、締造之艱苦、自是意中事、尤盼維新政府諸公、當仁不讓、抱劍及履及之精神、不畏難、不氣餒、但事耕耘、不問收穫、邁步前進、則精誠所至、金石爲開、行見巍峨大廈、告成已在不遠、筆者謹掬一瓣心馨、默禱其成。

至於東亞二大民族尤須基於共同概念鍥而不舍永敦睦誼、秉同文同種、共存共榮之旨、齊一步伐、聯成一系、共同防共、實行經濟提携、則東亞之和平基石、得賴以奠定深厚之基礎、而二大民族之後世子孫、庶有豸乎

法國海相視察軍港 法國海相賽蘭、廿盤克氏七月二十八日視察本地軍港。照片係正在閱兵之廿盤克海相。(右邊之第二人即是)

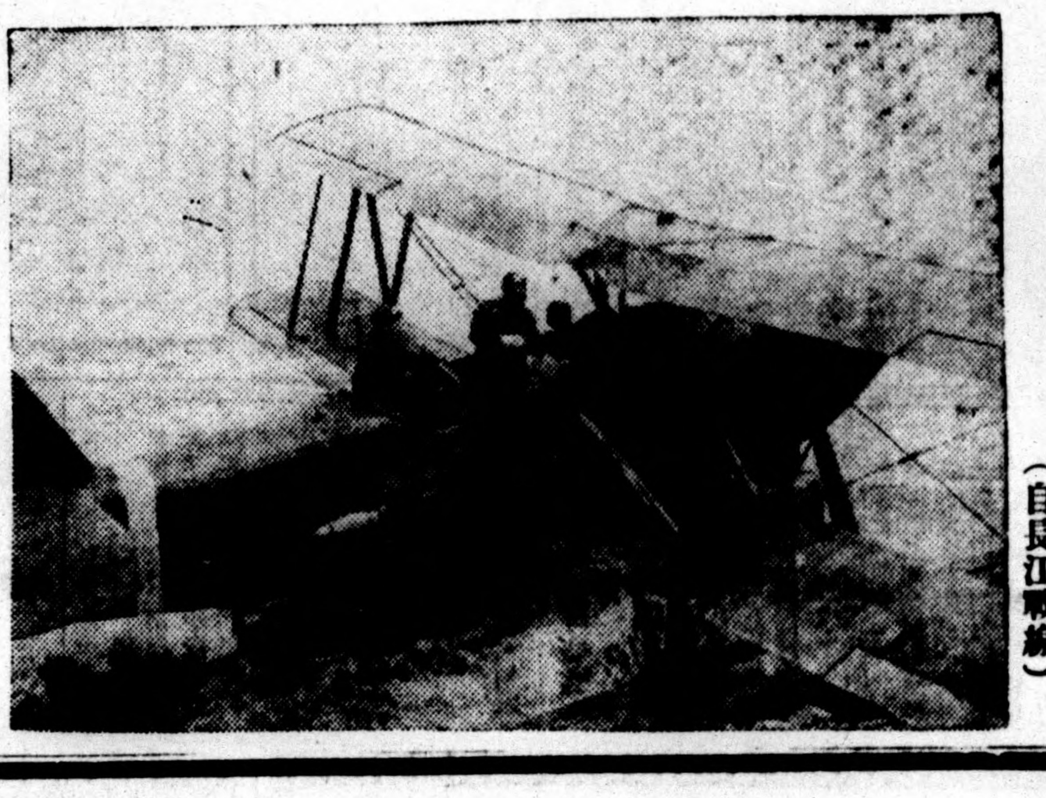

首途轟炸〇〇地點之海軍荒鷲。(自長江戰線)

將來的日華關係 (二)

小室誠著

二、共存共榮主義

如今凡我無敵皇軍 所向、便接連的在各佔據地帶樹立起親日防共的自治政權。並且、那些是和我軍事行動平行地進行着、而順利地成長發展起來。如今各政權的政治上、以及經濟上的基礎都次第地堅强化、而漸々的向着結成可代替國民政府的強有力統一的中央集權那條路走着。不待言、從蔣政權逃竄後之痕跡上誕生出來的更生中國、在一切方面。

都有待乎日本 的援助和指導。如果沒有日本的援助、新政權的結成是不消說、想要看到如今日之飛躍的發展、恐怕也是不可能的吧。要之、這次日本的行動、不過是爲了欲從極東逐出抗日反日的禍害、把握作爲名符其實的東亞之指導國地位、以樹立站在日滿華共存共榮共通線上的親日防共之新中國而已。然而。

事變的解決策 是不消說、當我們欲處理今後之日華關係時、如果因爲偏于小乘的我、且爲不潔的野心或意慾所動、而祗一味于利用更生中國的話、那末就要大々地背馳這次事變之究極意義了。指導新生中國是再好沒有的、但倘若只爲了日本一邊的利益及野心、而專于利用隣邦中國一途的話、那不過是生吞々地模仿了

白人對亞細亞 及阿弗利加等的弱小民族所取的帝國主義的作法而已、這個當然是不是以指導東洋民族爲已任的日本應走之途逕。如果踏上了埋頭于帝國主義侵略政策時代的歐美諸國前轍、而君臨弱小民族的話、那結果祗有破壞了同在東亞天地裏兄弟的密切關係、而徒招致外侮而已、這樣一來、在中國國民這方面來講、豈不是剛々脫離了祗爲一黨一軍之利益不怕將中國大衆供作犧牲的蔣政權之暴政而好容易得了一些安堵時、一瞬間

又再來一個新苦痛 嗎?既然日本軍以連戰連勝之勢、凡在一切戰鬥裏都無不澈底殲滅了抗日中國軍、所以即使日本站在戰勝國地位而要求相當的解決條件、也不算什麼一回事吧。事已到此、敗戰的中國是有如俎上的鮒魚、可以說欲烹欲煮都由日本。

可是膺懲暴華 的目的、不過是在于欲把游離了中國一般民衆而躍動于抗日容共線上的反日不良分子盡行掃除而已。而我方對待一般民衆的情感是極其親密而且寬大、是如事變以來我政府及軍當局所屢次申明于中外的。所以、日本對更生中國所取方針、是以這次事變作契機、重新把中國建立在新的基礎上面、使之名符其實地發揮其更生革新的眞意義。。

這實爲再建亞細亞 必須的第一步、如今日本之對華方針、不待言是循此意而一天天地在具體化。向着主要以解決中國問題、及東洋問題爲目標、以幫助更生中國之再建工作、這乃是事變後收拾工作之眞正姿態。那種、戰勝國對戰敗國提示割讓領土、賠償等々貪婪苛酷的條件一類作法、實爲從來白人諸國所慣用的常套手段。可是這次的事變、若以之比較白人諸國所曾經埋頭過的

征服弱小民族戰爭 、內容可謂有霄壤之別、而包藏着極其自然而且神聖的意義、既然如此、對于更生中國的日本方針、比之白人諸國在亞細亞的帝國主義的作法、當然是要有明顯的區別。我們是應該永遠地循着大亞細亞主義的線、而保持着大乘的、互助的胸襟才對。如果我們想從最近史實中勉强找出與此類似之例、

那不過可擧出 國際聯盟所適用于德國領植民地的『委任統治制度』而已。作爲各國間戰事的最後解決法、誠乃人類有史以來最初的一大事實、一大經驗、可謂値得誇示于世界人類之前而無愧的吧。(未完)

華北古蹟考 (15)

玉泉山

(力强)

塔純是石頭修成的 上面雕刻着些神佛的像、都甚精巧、在塔上縱目四望、遠處的房舍田疇、看着十分的清楚、眞是家家山水、處處烟霧、實令人欣羨不置、在此盤桓了一刻、又去看磚塔、此處山最高、塔也最高—凡七層、層各二丈—所以在北京城內、登在高處都可看得見、到了塔下、略事休息、就鼓勇登旋螺梯、直達最高層。

這時天漸々陰的沉了、西邊的西山、被煙霧籠罩着、那蒼老的面貌像是蒙上一層薄紗似的、東邊的頤和園也稍々有些朦糊、萬壽山上排雲殿佛香閣等々房子、還影影約約的分辯的出來、近處則農田一塊塊的、阡陌相連。

好像棋局一樣 往香山去的馬路如同一條長帶、來往走過的汽車、不過像個小甲蟲、瞭望了一會兒、下來又去看那錐形塔、沿着細路、踏着叢草、走了半天、越走草越長、路越糢糊、這時天陰的甚爲濃厚、大地皆有些黑暗、雨已漸漸灑灑的下起來了、我們就決定了不去看錐形塔、一直往西跑去、找地方避避雨。

跑了一會兒、雨是停了、但我們又找不着道路、這回我倆商量決定不去找道路、披荊斬棘的、一直向着琉璃塔走去、好容易到了牆根底下—這兒原是東嶽大帝廟—但偏偏兩邊沒有門口、又沿牆走了半天、才到了南面門前、可是『門關、戶閉、掩柴扉』進不去!祗看見門前兩個大龕、很雄壯。

駝着兩座石碑 一動不動的、伏在那裏、這時雨又下起來了、急的她只轉灣、我們沒法進門、就又決定索性琉璃塔也不看了、趕緊冒着細雨往東跑去、一路上荊棘牽衣、苔蘚滑人、好容易才找着大路、而雨更比前大起來、跑着跑着、一不小心、君先滑了一跤、栽了個跟頭、趕緊爬起來又跑、且喜玉泉不遠、一會兒就跑到了、到了玉泉、我倆就坐在南邊的一個亭子上觀雨、原來細風濛々中、景緻是越發的好看了!

遠處的樹木朦々朧々的看不清楚、就好像一團碧綠的濃烟一樣、湖光也黯澹了、山色也迷濛了、一切景緻、都現出另一種妙處來。

這時雀兒再也不在 湖上飛了、人也都聚在避雨的地方、祗有高塔聳立在半空裏、顯露出毫無所畏的樣子、以表示它的雄健。

不大的工夫、雨漸々的停了、我們又轉了轉出去、在國外的私人養魚池旁、看了半天捕魚的、嚼了兩段新藕、和些蓮蓬、這時那濃厚的雲已漸退下去了、太陽在西邊露出了金黃色的光彩、我們遂欣然的回來了。

上海新申報分館聯合啓事

- 上海分館　南京路哈同大樓二樓二一六號電話一九一〇七
- 太倉分館　軍特務部太倉班內
- 南京分館　鼓樓中山北路
- 杭州分館　官巷口新浙江報社
- 蘇州分館　護龍街閶村坊巷口　孫新三君
- 無錫分館　城內圓通路　尤湘臣君
- 浦東分館　督辦上海市政公署隔壁
- 常州分館　武進縣公署內　周樹璪君
- 揚州分館　彌陀巷五九
- 嘉興分館　軍特務部嘉興班內
- 嘉善分館　軍特務部嘉善班內
- 松江分館　軍特務部松江班內
- 青浦分館　軍特務部青浦班內
- 湖州分館　新湖州公報社　張百川君
- 南通分館　軍特務部南通班內
- 南匯分館　軍特務部南匯班內

眞茹，嘉定，崑山，常熟，丹陽，鎮江，江寧，溧縣，句容，金壇，太平，蕪湖，吳江，南潯，平湖，金山，崇德，海寧，高橋，江陰。上列各地本館均有特派駐在員接洽業務希請注意

本館受託理銷廣事如定本分本刊廣希照開址洽也啓
分等總委辦分及告宜蒙閱報銷報登告按上地接可此

汽車搬運　進出口報關手續

永尾回漕店

上海南潯路七〇弄H二七號　電話四三一八六

染料藥品

日本有名各化學工廠經理批發

各種染料，硫化元，燒鹹，芒硝，明礬，硫酸，鹽酸，漂白粉，其他染印所用品一律俱全，

三木股份有限公司上海分行

上海郵政局信箱第三一四八號

上海狄思威路七八一號　電話四二八八九‧(〇二)一二〇三三　電報掛號『シヤンハイミキセンリヨ』

各種優級油漆顏料

一、各種油漆顏料　法瑯、凡力士　波意爾油　亞鉛華、光明丹　船舶用油漆顏料　船底油漆顏料

一、鉛板屋頂之扇商標屋頂油漆顏料、防銹油漆顏料、特准賣買防銹油漆顏料、優級納克賽爾巴油漆顏料、貨車用貨車油漆顏料

(各種存貨豐富、決無中斷憂慮)

關西油漆顏料股份公司(大阪)

中國油漆顏料股份公司(廣島)

總經理店

上海公共租界漢口路九九號(股份公司岩井商店上海支店)

岩井洋行

電話一九七四〇　一九七四九

每日漫墨

閒情

（編者）

在年頭兒還有什麼閒情、只有得意人的獰笑、與遭遇不幸者的哀聲怨氣、和苟且求生的煩惱。

世事無論大小理總是一樣的、也不論古今東西。

世上此儘有善人、不是各種的慈善機關很多麼、各種挽救世道人心的言詞不是也很多麼、其實他們善心的發生、不過是作惡後、受到良心刺激的一種懺悔、還有藉着所謂行善而達他們的自私自利目的的人們、更不要說。

其實這也可以說是得意人的閒情、許多得意人有時候說受過他們這閒情的慈善的若人、不知感恩懷德不免還有許多嘲嘆。

我想世上要是沒有慈善家、世上也就沒有受苦的人、

創作

四層樓上（十二）

（秋雨）

「李先生、大小姐說 我們家裏沒有好菜、恐怕使李先生吃了倒胃、所以她今天特地起了個清早、自己上街去買了只鷄來、而且又是親自上灶動手的、大小姐向來做得一手好菜、只是這幾年來沒有上過廚房、」這時娘姨送上一大碗紅燒鷄來、趙小姐的母親喘着說、

「李先生、別客氣、味道是不會差的、」

「……」少英正想說話、趙小姐搶着說、

「李先生、別聽媽的話、我不會做菜的、」少英說、

「別謙遜了、趙小姐眞是個最聰敏的人、什麼都來得、跳舞好、唱歌好、英文唸得好、做菜當然更好了、」

「李先生、你又要說笑話了、英文因爲根基太淺、而且又荒疏了、那裏唸得好、以後還請李先生多多的指教、」

「指教、不敢、研究研究再好沒有」大家一面說着一面舉起筷來吃飯、少英心裏在想、「這眞是一個可以說話的機會了、」可是當他正想開口說話——對於所以不去和她跳舞的理由加以訴述的時候趙小姐突然的問少英說、

「李先生、你天天看報吧？」

「是的、我一天不看報就會感到遺失了什麼東西似的、」

「自香港至上海的海道上這幾天沒有發生什麼變故吧？」

「沒有、沒有什麼事、」趙小姐怎會問起這句話來的？」

「噢、沒有什麼事吧？——沒有什麼、沒有 什麼、」

「是的、照理、歐先生應該到上海了……」趙小姐的母親正想往下說、她的女兒忽的向她瞥了一眼、於是又趕緊換了口氣說、

「李先生、別客氣、鷄肉得趁熱的吃、晚上我們還有別的菜、」

少英這時才明白了、原來趙小姐早就認識了一位歐先生、歐先生不是她的未婚夫就是她的知已朋友、不是她的知已朋友至少也是她的熟客、但是、少英可以相信、歐先生總不是趙小姐的丈夫、假如是她的丈夫的話、那末女兒的丈夫也就是女兒母親的女婿、她的母親又怎樣會稱呼他『先生』呢？可是、她的母親正要把這樁事情往下說時、她又爲什麼不讓她母親說呢？女人的心眞是永樣奇怪的東西、男子的智慧是永遠無法剖析女人家的心理的、

（未完）

小說

月落潮生

第一回

妙女初逢留下永遠微笑
奇僧乍見賜來幾句隱言

（秋戰）

天地之間、無論何事、都不得永久不變動的、上如日月、明、晦、無、長、圓、缺、不定、下如國家、家庭也是盛極則衰、衰極則盛、周而復始、循環而行、決不會固定而無變化的。本書的寓意、也是髣髴這樣的。但是本書的內容、當然不會就這樣的簡單、作者不過摘要說兩句、來介紹本書書題的大概、使讀者對於書題、先得個簡單的認識啊！至於這書題、『月落潮生』究竟由何而產生的、那麼也不用我再贅了、讀者剛才讀了幾句篇首語、當然已有相當的認識了。

在滿清道光年間、那洪秀全自稱太平天國、起兵作亂、人民受了莫大的災難！流離失所、散居異地。襁褓中的冷興在父母的懷抱裡、隨着同鄉的難民、流亡到江蘇省的嶶徵。——冷興的父親、是一名舉子。在不久的兵亂平定以後、已在官場中、得了個相當的位置、於是就在此地、創基製物、以異鄉爲家鄉了！——剎那的、四十年之後、在本城的清仁街、三昇巷內、丹陽人所建立的培寄堂、堂中的、丹陽義塾裏、發現了四十年前的嬰孩冷興、（字文卿）文卿在此四十年之中、已中了秀才、家庭中略有薄產、生活豐裕、融融自樂、誰知近十年來、頓遭變故、父母相繼而亡、嬌妻中年逝世、懷抱中的幼子、也隨阿母而夭、幾許薄產、已變化乾淨、只落得他兩袖清風、孑然一身。經朋友的介紹、就被聘爲同鄉的丹陽人、所辦的、專爲培植同鄉貧窮子弟的義塾裡的塾師、每天除教讀些蒙童之外、別無所事、倒也安然自適、祇過煢煢孑立、稍爲寂寞些！（未完）

明代唐寅畫箑

唐寅明吳縣人、字子畏、又字伯虎、號六如、弘治中舉於鄉、文章豐采、照映江左、善山水人物、無不臻妙、稱爲神品

（功定）

講座

北宋四大詞人評傳（十八）

（司馬）

現在既辨明了對於蘇詞的兩種謬解、往下更要談到蘇軾在文學史上的建設事業。那末、我們不得不承認蘇詞的偉大了。在蘇軾以前的詞。只講究艷麗、詞以婉約爲宗、描寫是很狹隘的、局而毫無開展、效有「詞爲艷科」之目、到了蘇軾、才首先打破詞爲艷科之名、擴張詞的狹義描寫、擴充詞的局面、他的詞不限於婉的艷麗、很崇放恣肆、有排宕之勢、他的詞的內容、不拘於『閨怨』『離恨』之情、而抒情壯烈的懷抱、他的描寫不只在綠些優美的婉轉的詞句、而以『詩句』入詞、以『賦句』入詞、甚至以『文句』入詞。這種種改革、總而言之、是詞體的大解放。我們即不必論蘇詞的本位價值如何？單就『詞體之得解放』一方面講、蘇軾爲詞壇新闢無限的殖民地、得以自由去發展開闢、其革新之功已昭然煊赫於詞史上了。胡致堂評蘇詞云、『眉山蘇氏、一洗綺羅香澤之態、擺脫綢繆宛轉之度、使人登高望遠、舉首高歌、而逸懷浩氣、超乎塵垢之外、於是花間爲皂隸、而耆卿輿台矣。』這是一很忠實的批評。王阮亭說、『山谷云「東坡書挾海上之氣、」讀坡詞、當作如是觀、琐琐與柳七較錙銖無乃爲髯公所笑？』實在東坡詞氣象宏潤、我們不應該以讀舊詩的眼光來讀蘇詞、應該換一付『壯觀』的眼目來欣賞蘇詞。現且舉他有名的『大江東去』和『明月幾時有。』作例、

（未完）

徵求

本副刊徵求古畫照片一經採用酬金從豐

副刊編輯部啓

鈔劇

結婚之日（六）

（無愁女士）

費——名字呢？

馬——愛文。年紀十九歲、我對你說我竟迷住她了。

費——迷住怎樣？

馬——唔——咳——每次提到這個名字、我面上立刻就熱刺々的紅起來、後來在我船上、又碰到一個姑娘、爹娘全故去了、是個孤兒——非常有意思。

費——名字呢？

馬——美琪、好名字、可不是？

（費荷點頭）我不妨告訴你、我眞々喜歡她——老實說、現在還有點。

費——喜歡到怎麼？

馬——噓！讓我看、我每次想到她、面色就變死灰、還怕是老話說的『絕艷驚才』吧！你見過麼？

費——（冷々的說道）依我看、是這樣情影、有兩個姑娘、一個叫愛文、想到她就要使你臉紅、還有一個叫美琪、想到她就要使你臉色轉灰、你以爲是和他們起了愛的作用、你要我解決究竟是誰擾亂了你的心？

馬——這也不盡然、你看人太容易了、當然我先得告訴你許多別的事、你要是聽到了愛文的唱英文詩、眞是妙極了……還有那美琪的眼睛、這位姑娘瞧人眞是一等……荷姊、你曉得、我什麼都告訴你了、原當你是我的親姊々。

費——（半晌不語、不過眼只是釘着他。）我想你當我是親姊々、四年前的昨天晚上、纔給我那樣的問題。

馬——（囁嚅不知何以對、舉止失措了一會、漸々鎭定、並表着下決心、頓而不語者甚久。）荷姊々！我從沒有想到你對我這句話竟這樣的愼重、我壓個兒都忘了、那時我還是小孩子、（愈說愈快）不過我現在很明白了、我這幾年裏、時刻忘不了你、什麼愛文、美琪、都是臭東西、我愛的是你、可是我至今沒有猜想到、荷姊々！（他衝過去、猛力的抱住她的頭頸。）

白——（他在屛後一直表着不安的姿勢、此時神速的、自屛後跳出來。）先生！

費——（推馬格離身）格弟！

白——請問先生、這種樣子算什麼意思、（馬格還裝着痴愛的神情、至此始急速改變。）我們不是演戲、這地方也不是你練習吊膀子的所在、如果愛文女士唱得好、美琪姑娘眼睛瞟得好、那你這種失常態的不名譽的舉動、還可有原諒的餘地、現在她一點也沒有表過那種的技能、我摸不着——我說我摸不着喔！……

馬——（慢々從驚啞裏醒轉來。）荷姊！你房間裏藏着人、怕是你的裁縫、還是來修面的？

文藝

王教授（十一）

（喜）

他看着客人去遠了才返身進來、喊了聲娘姨見沒有客應、自己便把那鴨子解開來、撕了撕共是四包個、忙又提起來湊到鼻上聞了一聞、突然的瞥見蓋住的一塊報紙上刊着一張圓形的小照連着一行大字標題、不覺怔了一怔、彷彿曾經在什麼地方見過這張照相。他的注意力全被報紙吸收住了、忙拿鴨子丟過一邊、拿取報紙來仔細的看着、祇見報上刊着的標題是、『桃色案』某財政機關主任張筱亭、江蘇人、現年二十七歲、爲中央某元老之螟蛉、前充該機關駐滬辦事處科員、歷有年所、惟張秉性風流、倘年儇薄、故在滬數年、拈花惹草、聲名狼籍、本年夏又於滬西某邂逅一有夫之婦謝蕙筠者、一見之下、即施以勾引慣技、未幾、好夢初圓、旋訂白首、兩情繾綣、誓死同生、事爲某元老所聞、深恐有玷淸譽、乃函該財政機關當局將張升調來京、以便約束、自是張遂與謝在東稅屋同居、度其雙宿雙飛生活。詎謝浪漫成性、揮霍不貲、稍有抵觸、輒起齟齬、張爲討好所歡起見、不惜曲意逢迎、半年以來、侵佔公款遂達七萬之鉅、一朝事敗、輿論譁然、嗣又爲某鉅公所聞、赫然震怒、旋飭警所將張謝一併逮捕、轉移法院從嚴法辦、某元老雖欲從中緩頰、至是亦難啓齒、預料此一對情人、尚將實行同獄之雙云云」

他看完這段新聞、臉上顏色又變得像報紙一樣的陰白、心裏像塞了一塊什麼般的脹痛、身子便有點撐持不住慢々癱了下來。

娘姨走到客堂來收拾碗筷、一眼見了他曲着身子躺在椅上、臉上吐着灰色、嘴角上掛了一條血絲、牙齒緊々咬着像死去了一般、不覺嚇了一跳、慌忙找人打了電話到某々醫院、一會兒就來了一輛救護車把他裝走了。

他在醫院住了四十多天、咯血雖然止了、可是身子還是海綿般的乏力、有時頭腦清醒了一下、即那一段刺心的新聞紀述又會他記憶上重現起來、不知不覺的病勢又復了原狀。他比醫生還要明白這種病情、決不是短期間可望恢復原來的健康、給過好幾天的考慮以後、決定遵從醫生的指示向C校辭去教職、安心在醫院裏靜養了。

（完）

奉和國陳寥士先生四十書懷原韻

履險如夷一意行蜉蝣無我任時更山河念不因禪寂日月光常伴道明出處堂堂情自得浮沉落落恨誰生知音斯世誠難覓細聽牙琴別有聲

若收殘局亦非難着手須先執厥端廣地就荒多士辱一夫不獲衆心寒學窮物理才方裕政近人情國始安自笑年來營鼠窟探囊餘智尙充完

程大覺貢草

襍俎

少女日記

（海紋）

九月廿日

我告訴男學同我不願意參加任何表演、他們隨便我怎樣說都不肯、結果我獨唱一隻英文歌才算完事。

敏貞的昨晚又哭過的。唉！這多情的女孩子、爲什麼上帝把每個女孩子都造得那樣多情呢？我陪着她到園裏去散步、走到池邊我們坐在兩塊石頭上閒談着。

『敏、別悲傷吧！德出國深造你正該快活才是、想開點吧！』

『唉……』敏深々的噓了一口氣。

『我知道你是以爲德走了你就感到寂寞是嗎？下次你寂寞時到我這兒來玩、我……』說到這兒忽然聽見『噗！』一聲許多池水濺到我的髮上、我連忙抬頭看、不知那個男同學擲一塊石頭在池水裏然後溜走了。

『貞、我明白你好意了、以後我快活了好麼？』淺笑靈霖在她美麗的臉龐上、我們離開池水漫步着、忽然聞着一陣桂花香、我們走到桂樹那兒、祇見三棵開滿了金桂的桂樹和許多開銀桂樹圍立在一起站在桂樹中間就好像身入桂花林了、香氣把我的頭都薰痛了、方拉了敏步出園門。（未完）

歡迎投稿

本刊關於文藝、創作、戲劇、律詩、普俗小說、古舊照片、以及一切女子情史、、艷史、秘史等、均在徵求之例、凡是關於上項消息供給本報、十分歡迎、一經刊登、每千字以一元至五元計算。

來稿須知

一、來稿須註明姓名地址並簽名蓋章。
一、來稿字數以一千字爲限。
一、來稿須點句繕寫清楚、文字不可草率。
一、長篇稿件未經採用、如欲退還者、須預先聲明、並附退稿郵票、否則恕不退還。
一、抄襲之稿與一稿兩投者不錄。
一、一紙兩面書寫或鉛筆書寫者不錄。
一、來稿須註明全篇多少字數以便月底核算稿酬。

副刊編輯部啓

MORDYNE

嗎類斷癮

止痛鎭靜治咳聖藥

戒除鴉片嗎啡類癮特效新藥

如需試用樣品請附郵票五分當即寄上

嗎類斷癮
奏効特靈
用忌鴉片
立見功効
嗎啡類癮
斷除尤神
空前未有
戒煙妙藥

●注意● 本劑因非麻藥，故在法律上，不在禁止之列

注射液……
一、一西西　一〇筒
一、一西西　五〇筒
二〇[illegible]　一瓶

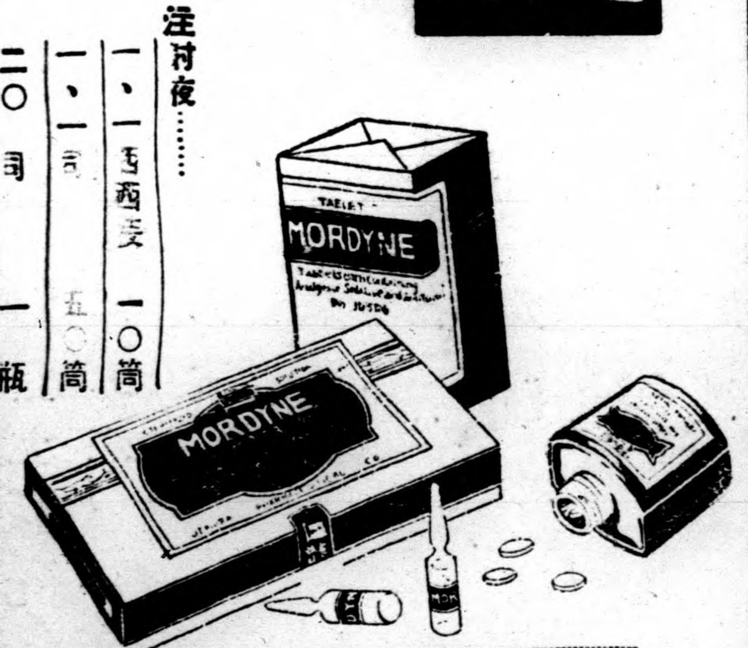

各埠大藥房均有出售

總經理　大連 奉天 天津 上海　藤澤友吉商店
上海密勒路六十四號・電話四〇九九七號・四三八八八

批發所
南京太平街・思明堂大藥房
蕪湖中山街・璺岡大藥房

新製品貢獻

拾支裝 黃錫包 香煙

煙絲金黃 煙味芬芳

拾支裝軟包

禮拜堂牌香煙

煙味優美 定價便宜

上海黃浦灘路正金大樓二一六號

共盛煙公司

電話一七九五八、一八二〇一號

美味而經濟

味の素

（味之素）

點心之類、加入味の素少許、鮮美絶倫、小弟弟吃了還要吃

發行所鈴木味の素公司
上海四川路二一五號電話一一九四七

S—126

日語講座（5）

片假名	平假名	附註 漢字音	羅馬字	注音
マ	ま	嗎	ma	ㄇㄚ
ミ	み	迷	mi	ㄇㄧ
ム	む	木	mu	ㄇㄨ
メ	め	妹	me	ㄇㄝ
モ	も	末	mo	ㄇㄛ
ヤ	や	呀	ya	ㄧㄚ
イ	い	與ア行之イ音相同		
ユ	ゆ	鄆	yu	ㄧㄡ
エ	え	與ア行之エ音相同		
ヨ	よ	喲	yo	ㄧㄛ

片假名	平假名	附註 漢字音	羅馬字	注音
ラ	ら	拉	ra	ㄌㄚ
リ	り	利	ri	ㄌㄧ
ル	る	陸	ru	ㄌㄨ
レ	れ	雷	re	ㄌㄝ
ロ	ろ	洛	ro	ㄌㄛ
ワ	わ	哇	wa	ㄨㄚ
ヰ	ゐ	與ア行之イ音相同		
ウ	う	與ア行之ウ音相同		
ヱ	ゑ	與ア行之エ音相同		
ヲ	を	與ア行之オ音相同		

練習

カメ甕	アメ雨	ウマ馬	マメ豆	コメ米
メ眼	ミミ耳	モモ桃	モノ物	イマ今
ウミ海	ウメ梅	ウタ歌	マツ松	マチ街
ムカシ昔	メシ飯	クマ熊	ムシ蟲	ヤマ山
ユキ雪	マユ繭	ヨヒ宵	ヤミ闇	ユメ夢
フユ冬	イエ家	ハル春	ヒル晝	ヨル夜
クルマ車	モリ森	ウリ瓜	カモ鴨（水鴨）	
カヘル蛙	アヒル鴨	カワ河	ムスメ娘（姑娘）	
クワ桑	アヲ青	サヲ竿	ユリ百合（百合花）	
ウヲ魚				

杭州全市民衆 舉行反蔣大會
發表宣言並遊行高呼口號

△杭州通訊 杭州市民衆、以痛恨蔣政權之暴戾、苛斂誅求、致百千萬民衆於水深火熱之中、值玆六安已下、漢口垂危之際、尤不自懷悟、修言抗日、故杭市有識之士、鑒於反蔣空氣、日趨濃厚、自動發起組織杭市民衆反蔣大同盟、在上月三十一日上午九時、假新市場延齡路明光大戲院、召開反蔣大會、民衆自動參加者、達一萬餘人、大會終了、復分兩組向本市四郊遊行、高呼口號、情緒熱烈、得未曾有、玆錄詳情如后、

到會人數 發起人市民趙耀南、汪之光、范行之、于渭卿、余慶麟、蔡伯恆、陸達雲、滿洲僑民代表德發、公推趙耀南爲民衆總代表、余慶麟爲代表、民衆自動參加者、有輔仁、新橋、百井坊、秋濤、輔德、德勝橋、皮市巷、四牌樓、仙林橋、洪國、飲馬井巷、望江門、茅家埠各小學全體學生、西湖南山總代表裔來和尚、率領民衆三百餘人、及錢江南岸代表陳某、又自上海來杭參加之劉希平林自成等、及市區各地代表、人數達一萬以上、擁擠異常。

大會秩序 （一）奏樂開會、（二）代表者發起人入席、（三）代表率領全場民衆向國旗行三鞠躬禮、（四）代表朗誦宣言、（五）演說、（六）分發小旗、（七）分組出發遊行、（八）宣告散會、當時會場秩序、由杭市一二三區署員負責維持。

大會宣言 開會後、由總代表趙耀南致詞、並由代表余慶麟朗誦杭州市民反蔣同盟大會宣言、略謂、浙江本爲東南富庶之區、在蔣介石未竊踞于前、地方人民、既無省債之負担、復無食汚之官吏、比民十六年以後、秕政百出、痛苦備嘗、地方捐稅、疊牀架屋、所謂苛政猛於虎者、省市民衆、無不親歷其境、身受其害、十年舊恨、痛澈肺腑、自西安被以後、竟致傷心病狂、勾結共黨、乞憐蘇俄、修言抗日、罔顧民命、失地喪師、外援斷絕、孤城落日、夕旦悟不爲恥、而今內閧日烈、悔過去之罪惡、則君子之過、如日月之蝕、矧我浙省爲蔣生長之地、祖宗廬墓所在、要知日本國家、本吾善鄰、同文同種、提携親善、歷史所載、斑斑可考、今以仁義之師、拯吾民於水深火熱之中、杭州市民、誰不感戴、今以一致之心向、爲反蔣同盟之自動組織、以喚起國人注意、共驅蔣於國門之外、剷滅共匪、實現和平、漢口南昌之陷落、當爲黨政權之窮途末日、亦即爲吾國人復甦之時、凡吾同盟市民、共各奮起、一致反蔣剷共、於維新政府領導下、向和平大道邁進、以建設新中國、新杭州、是爲本同盟宣言、

代表演說 大會同盟演說有代表于渭清汪之光兩君、玆錄共演辭如下、同胞們、我們今天舉行的反蔣大同盟、主旨在表示我們的反省、表示我們的眞誠、表示我們的忠實、並表示我們的需要、國民黨悞國、整整地十年了、他們借着『天下爲公』的話頭、來欺騙我們、實則他們行爲、事事只顧自己、事事只向他們的首領討好、想盡方法、搾取我們的老百姓錢、種種苦楚、想各位一定遭遇過、只是有還有據、並不是兄弟捏造出來的、我們要曉得黨人之敢如此橫行不法、無非靠了蔣介石的寵愛、方敢如此橫行、所以黨是應該打倒、蔣尤其應該打倒、記不記得、我們要買日貨、黨人一定不准我們買、但是紗線布疋人造絲機料這幾種商品、爲我們杭州人之生命線、萬萬省不來、黨人說、只要你們肯加上多少多少賄賂、經他們給過憑證、就是愛國、不給賄賂、就是奸商、要立立箍、遊街、同時他們又去勾結共產黨、講到共產黨的兇暴、眞是一言難盡、如今不說別的、單就共產公妻四字來說、杭州有句俗語、叫做你的就是我的、我的動不得的、這句話、就是要將我的金錢、如數放到共產黨員的袋中去、他們的所有、一用也不肯用、公妻更可惡了、就是要將婦女、個個去供他們玩弄、這兩點、他們就可以殺、何況他們還要焦土決水、指使土匪式的游擊隊、來擄人勒贖、殺人越貨、使得名地同胞、流離失所、現在漢口就要淪陷、南昌危急萬分、他們末日已到、極應該悔過求饒、方是正理、但是蔣介石、在自相併吞、結果、苦來苦去、苦是苦不到他們、總是老百姓晦氣、杭州民衆、仰仗日軍的仁慈、維新政府的德育、已經得到更生、然而對於未曾得到解放的同胞、十分記念、所以今日組此大同盟、喚起大家、一齊反蔣反共反戰、以救國救民。

民衆演說 民衆演說者頗多、有沈靜圃代表、沈幼青及滿州僑民德發等、語多警惕、聞者動容、至慷慨激昂之時、全場鼓掌、歡聲雷動、玆錄沈靜圃演詞如下、吾國因蔣政權一黨專政、抗日作戰、使人民日陷於水深火熱之中、窮兵黷武、交戰經年、勞師傷財、奚可計核、使吾中華民國民衆、處於萬劫不復、更可恨者、倡言焦土政策、以致淪入戰區民衆、無家可歸者、比々皆是、綜使輯撫流亡、誠非十年廿載、所能藏事、在此期中、人民之痛苦、實非楮筆所能形容者也、故凡具知識人士、宜乎羣起作反蔣運動也、吾民一日不安、故又蔣實當今之急務。

遊行路徑 大會終了、分兩組出發遊行、沿途高呼口號、情緒異常熱烈、兩組之遊行路徑如下、第一組經過元坊、清河坊、鼓樓灣、望仙橋、羊市街、城站、許衛地點、延齡路、開元路、三卷、清泰路、薦橋街、官巷口、至市府口散會、第二組經過地點、延齡路、法院路、衆安橋、忠清大街、菜市橋、十字路、東街路、新民路、至市府門口散會云。

滿洲國第一回優秀發明展覽會場之一面

平湖縣各界舉行 反蔣大會
參加民衆五千餘人 通過宣言示威遊行

△平湖通訊 平湖縣於一日上午九時、舉行平湖市民反蔣大會、借第一小學爲會場、先期由四鎭公所、自治會及商會爲籌備會當然委員、當推張秋爽先生爲籌備主任、印發宣言及標語各千餘種、以及佈置會場、修理演講壇種種事宜、各籌備員忙碌異常、未及九時、男女民衆、已絡繹而至、全城軍政長官、計到駐屯軍鈴木中尉隊長以下軍官十餘人、軍特務部平湖班全體班長各班員、自治會胡會長以下全體職員二百餘人、警察總局々長及各警官警士、四鎭公所鎭長以及事務員若干人、民衆五千餘人濟々一堂、頗極一時之盛、司儀者爲自治會建設科科員程漢豼君、當推籌備主任張秋爽先生爲主席團主席、宣讀宣言畢、（宣言錄後）首由鈴木隊長演說、大旨敍述此次戰爭之原因、及企望和平速現之意義、（詞長從略）繼由軍特務部班長玉井先生演述日本並不欲與中國開戰、但共產種子、貽禍東亞、故必設法消滅之、（詞長從略）末由胡會長演說、事變後城廂住民、尙堪維持生活、乃鄉下人進城洗刦、以致十室九空、其禍比炸彈還兇、現着世界大勢、中國除與同文同種之日本携手外、別無自强之策云云、（詞長從略）演說畢、第一及第二兩小學各演歌舞劇三則、以助餘興、小學生嬝娜娉婷、姿態美麗、台上下掌聲不絕、十一時半散會、時適來嘉興特務班一位班員、携帶宣傳品多種、遂將本會宣言同時分發、乃即開始遊行、前隊軍樂、後隊學生、於是鈴木隊長及各軍官、軍特務班全體、自治會全體、四鎭公所全體、均緩緩而行、綿亘二里許、路旁觀者如堵、歡笑之聲盈耳、出發時鞭炮震耳欲聾、中間鑼鼓一班、鐃鈸鏗鏘、別開生面、其路徑由會場經倉弄至自治會、折向軍特務班門前、出陰陽弄、過東門裏河橋、朝西走小街、上漢水橋走大街、至西門口、旋回第一小學、以糖果分給各小學生、乃即散隊云

大會宣言

我們平湖、自從去年十一月六日事變以後、差不多已有十個月了、這十個月中間、我們所受的痛苦、究竟怎樣？眞叫做一言難盡、要曉得這種種的痛苦、是誰給我們吃呢？因爲獨裁的蔣政權、上了共產黨的當、倡言焦土政策、最後勝利的種種高調、現在土已焦了、我們數千百姓、已無噍類了、猶幸天不絕人、從千辛萬苦中、居然有一維新政府、在華中宣告成立、這維新政府、就是我們的救星、維新政府的政綱、大概不外二點（一）對外與友邦實行携手（二）對內首先解除民衆痛苦因爲衛量世界的大勢、戰雲密布遲早必有爆發的一日、我們中華民國、與日本同文同種、如果聯合起來、其勢力當然雄厚異常、現在不但不興聯合、反而鬥鬩起來、那末鷸蚌相爭、不是給別的國家坐收漁人之利嗎、其次因爲我們百姓、處在水深火熱之中、太痛苦了、所以維新政府、日來施行的政令、無不以民命爲前提、如果氣回復一分、則國勢隨之增强一分、我們市民、在平湖言平湖、現在軍隊人民、日親日善、所有實買交易、和一家人沒有兩樣、這是實在難得的、而軍特務部平湖班、大部肯負責任、爲地方興利除害、這就是日華親善的眞實表演、我們憑良心上說、我們擁護維新政府、我們擁護駐平的友邦隊伍、我們擁護軍特務部平湖班、我們並且以十二分的誠意、三呼口號大日本帝國萬歲、中華民國萬歲。

滿洲國張司法部大臣某日之素描

常州民衆企求 和平大會
在中山紀念堂舉行 電請政府領導和平

△常州通訊 本邑和平救國會、大民會等和平團體、以及各機關代表各界來賓約七八百人、上月（卅一日）在大廟巷、前中山紀念堂內舉行企求和平大會、儀式非常隆重、由大民會、代表張森主席、報告開會宗旨及宣讀大會宣言、詞長從略、大意謂中日二國、同文同種又同在亞洲、宜攜手合作、趨赴共存共榮之路、不應自相殘殺云、後由各界來賓、相繼演說語多懇切、均希戰爭立即停止、和平早日實現云濟々一堂、充滿和平氣象、最後由主席特擬就之企求和平代電、請全體表決、結果一致贊成、玆錄其原文、如下、通電蘇州江蘇省長陳鈞鑒、瀰自滬戰發生、已逾一載、人民丁此戰禍、莫不蕩析流離、生命財產之受損失、不可數計城市爲墟、四郊不靖、農工失業、商學興嗟、哀我孑遺、求生乏術、孰令致之、此則不得、爲修言抗戰者曲諒也、夫兵兇戰危、古有明訓、我民族素以禮讓和平爲特性、目覩烽火之綿延、身受亂離之痛苦、若不及呼籲、曷足以保元氣、而拯黔黎爰于八月卅一日、舉行武進縣民衆企求和平大會、到會各界均一致希望立即停止無益之抗戰、用特電呈鈞府、領導群倫、與民更始、轉呈政府、協力、謀和平之實現、以副民望、而逕祥和、臨電不勝企禱云。

無錫縣署 保護商旅
南門不肖勒索船隻 縣署飭局派警嚴查

△無錫通訊 本邑南門外興隆橋、爲由城至廿蕩之水路要道、平素往來客船頻繁、玆聞現常有不肖之徒、在該橋附近一帶盤踞、假名勒索來往船隻客商、實不勝受其滋擾、城區區長陳堪如鑒於此、爲保護商旅計、特呈報縣署、請予嚴加懲戒、俾寒肝胆、如再不加以取締、誠恐滋事肇禍、勢所難免、並仰新轉呈飭警局、加派幹警、嚴密查拿、繩之以法、以擾亂治安、縣署據呈後、除指令外、並令仰警局迅即飭警嚴行查禁、以免再有擾亂治安、勒索船隻等云云。

商品搬運處 遷移辦法
規定申請時間 均能當日領到

△無錫通訊 本邑商品搬運許可證辦公處、原設立時郎中巷縣公署對面楽姓空屋內、此次縣公署遷往舊址辦公、該處亦隨之遷移、現已勘定後書院弄、田賦處內售貴字櫃原址辦公、前日起已照常工作規定每日上午七時半至十一時半、下午一時半至三時爲申請時間、在此時間申請者均能當日領到、商人均稱便利云。

沈知事令飭 嚴查宵小
保障人民產業

△嘉興通訊 本邑自事變以來、地方雖告安靖、市面日見復興、惟各處街巷空屋、因屋主尙未歸來無人保管亦不在少數、以致一輩宵小萘民、乘隙偸竊、竟至任意出入、拆毀門窗板壁、無所不爲、將贓物賤價變賣、以圖牟利、沈知事調察斯情、以若輩醜類、竟敢乘機横行、膽大妄爲、實屬不法已極、乃特令飭警察局着即組織巡邏隊、努力工作、嚴密查察、務使宵小歛跡、肅清莠民、消滅竊案、保障人民產權、而維地方治安、毋稍因循云。

嘉善增設 文化小學

△嘉興通訊 嘉善城區自事變後、居民四散、學校停頓、自本年春間自治委員會成立以來、地方秩序已漸臻安定、城內外商業漸見繁榮、居民歸家已有十之八九、惟各小學在戰亂之後、損害甚鉅一時難以恢復、經自治委員會努力籌劃於三月終開辦日語小學一所、近以學齡兒童日見增多、該會爲適應環境需要救濟兒童失學起見、復於西門內絲業公所舊址創辦文化小學一所、校舍業經修葺一新、校內設備完全所請教師均係品學兼優、在教育界服務有年現定於九月一日正式開學、其經常費用悉由該會撥給、從此西城一帶幸々學子得有求學之門、各家屬莫不喜形於色云

大直公共汽車直駛
常熟・蘇州・無錫
崑山・太倉・瀏河
上午八時・十二時
午九時
大直公司
四川路奧迪安舊址上車
北四川路五六八
電話四五五二一

藥質精良 比衆不同
仁丹
健胃潤腸
滅菌驅病
榮養豐富
滋補壯强
主治
胃口不開 食積不消
心身過勞 吐瀉瘟疫
胃火脘疼 口火氣臭
惡心嘔吐 精神鬱結
船車暈醉 頭痛目眩

各地均有出售
總發行 日本大阪 森下博大藥房
總經理處 上海 東亞公司仁丹部

液克得兒

家庭必備防疫品
蚊蠅蛀星・殺虫聖劑
各藥房百貨店
均有代售

分類廣告

遺失聲明
茲…三林…分所…土場青山由七月廿七日早四公…指揮交通不慎將符號遺失…特此登報聲明作廢 [illegible] 青山啓

遺失聲明
敝號…廣澄豐記染織廠發行所商人戴…所領取之蘇浙皖稅務總局第六三七…因在中途被竊…除呈報公會申請蘇浙…外特登報聲明作廢 廣澄豐記染廠啓

[illegible]
…武漢經港滬返里家內…所有房屋地契…置之不…而飛…作為廢紙特此聲明計開 一、張…社…房屋契一紙 二、…房屋契一紙 三、林…社…田地契一紙 四、張明光社…田地契一紙 五、又多年…契三紙共計房屋田地契六紙

徵求華語女教師
茲有日本人擬聘女教師兩位專授北京語、每星期授課三小時、須有中學程度、以發音準確及獨身者為合格、有意者請將本人相片及履歷書各一紙赴南京路…六號新申報分館接洽（月薪自二十元至三十元）

買賣各國金、銀
兌換票據信用正確價格公道
德大兩替店
文路一六一（旅行案內對面）電話四〇五七七號 四〇五九〇

金銀買賣
各國金銀票及兌換買賣各國公債支票貼現
富康錢莊
文路西華德路角（濟生堂藥局隔壁） 電話四二一六五號 四二六四七號 四六七〇五號

買賣各國金銀票
敝店開設二十餘年老店素抱信用薄利專門買賣各國金銀票支票貼現手續日本金兌換一切公債買賣承蒙賜顧不論多寡竭誠歡迎
厚吉兩替店
密勒路一三〇號（小菜場附近） 電話四二一四一 四〇八三七號 四三二三八

復業通告
敝店今奉總領事館許可仍在原址照常營業買賣各國金票日本金兌換價格公道信用正確
鼎元錢莊
密勒路二八七號日本人俱樂部隔壁 電話四二六八五，四三〇六二號

▲出售雜誌期刊▼
「今有大批中文期刊雜誌如國粹學報東方雜誌小說月報銀行週報科學等等數百種整套全份零卷散期都有備存倘蒙採購函洽可也」蘇州閶邱坊巷三十一號 文化服務社啓

無線電風扇
無線電承專門技師到府當面修理修後保用六月電風扇到府接送修好保用一年請打電話三六四三〇 八月華無線電專修號 ▲虹口老店▼ 愛多亞路一二八〇 淡水路口

興公司通告
本公司專營進出口商品買賣收購絲繭五金雜貨等並代客買賣報關及海陸運輸等業務倘蒙惠顧請駕至四川路二一五號二樓七號本公司接洽為荷 電話一五八一三、一六六三八號

上等火油
本埠出品 西人監製 欲購者請打電話七五六四二接洽

織補台灣蓆
特別加快隔日可取本商店聘有技師多位專門織補舊台灣蓆一經修理光平如新取價低廉交件迅速不論遠近可打電話通知立刻派員前來接收約期不悞電話三二四九六號地址麥根路武定路角五九號稱興商店織補部啓

高尙住宅洋房召頂
今有座落法租界安大勝開五間浴室二間花園東間上等木器衛生設備電燈電話等裝修一應俱全出頂數千元有意者請於上午九時至十二時移玉至高恩路三百十一號接洽可也

營業科目
各種華文打字機
各種單銅模集合銅模
活版及橡皮印刷機
各種製版用品
各種印刷材料
報紙捲筒印刷機料

大普公司
上海廣東路一七〇號 電話一六五五二號

齒科一般，口腔外科 齒槽膿漏手術 齒列矯正 完備愛克司光

橫田齒科醫院
北四川路一三一一 電話四六一九二一 上午九時下午六時（禮拜日休診） 本院請有華人翻譯

眼科專門

柴田醫院
上午 總院……下午（二時至五時）分院
上海北四川路一四一號C（阿瑞里對面） 電話四三八六三二號
上海四川路福州路八九號中興銀行二樓一四三號房間電話一七〇六二號

推雷比亞牌無線電收音機
長波短波各種收音機
擴大機各種零件

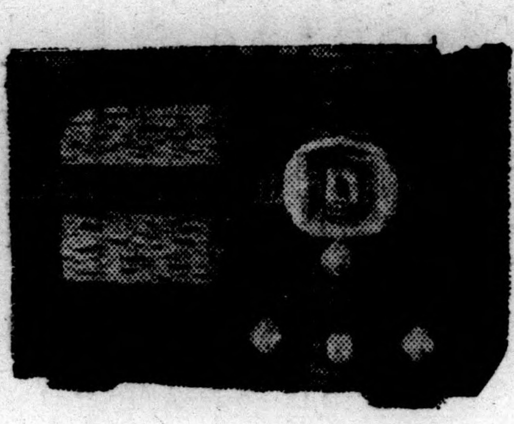

山中電機株式會社經理店
泰華無線電公司
上海天潼路三七〇號 電話四六六四一
總公司 東京
經理店 東京、大阪、福岡、金澤、廣島、札幌、奉天、新京、大連、京城、名古屋

旭力球

每晚七時起賽
逢星期六、星期日下午二時、下午八時起賽

電動手搖式各種輪轉謄寫機

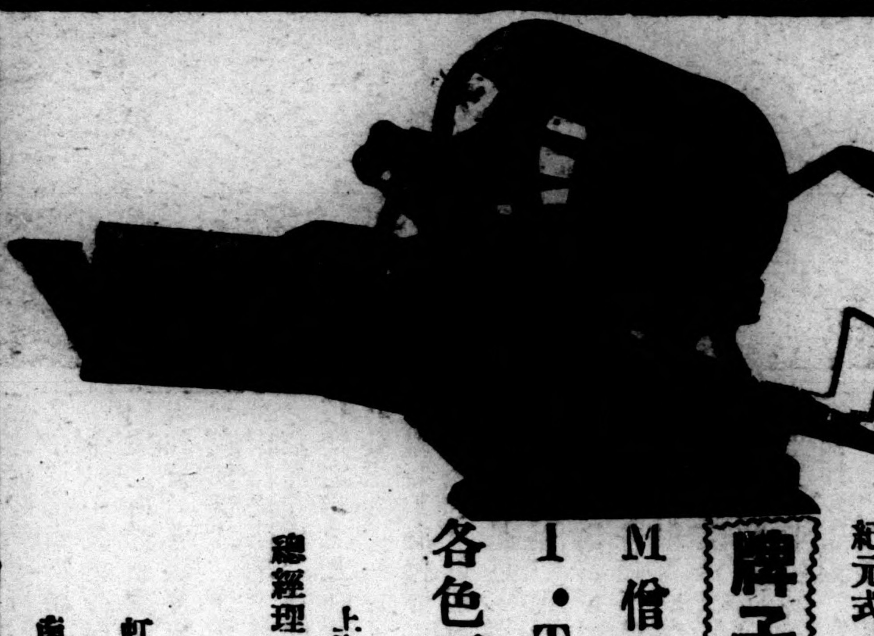

三元式 綜合式 紀元式 堀井謄寫版
牌子最老貨色最好
M僧帽牌脚踏車
I・T・K・鋼製眼箱
各色石印五彩油墨

上海河南路一七〇號 總經理 堀井謄寫堂支店 電話一三三二〇 一八八〇一
虹口營業所 乍浦路二〇三號 電話四一二六六號
南京發行所 太平街三〇四號

鴻福園菜社
武昌路二百七十一號吳淞路口 電話四〇三九一號

特設經濟大眾化・小吃部開幕

熱炒美菜 每味二角起
新式筵席 經濟和菜
客飯三角 一菜・一湯

CRUCIBLE

日本坩堝總經理
有限公司 福祥公司
上海虹口湯恩路十七號（沈家灣救火會後面） 電話四二七〇一 四六二一六號

各工業實廠均鑒
敝公司經售各種工業原料藥品等開列於後：鱗土鉛粉、軟硬錳粉、大小鉛塊、礦質顏料、木節粘土、蛙目粘土、紅丹、黃丹、白砒、純鹼、紅凡、鋅養粉、鋅綠粉、鹽腦、煤精、粗細金剛砂、硅砂、玻璃砂、搪瓷、玻璃、磁器、一切工業原料藥品花色繁多不及盡載、兼代售高等火磚火坭及坩堝、如蒙惠顧、極誠克己

磅秤 銀箱 出售 修理

鋼鐵板工業 火爐烟囱裝置 自來水管修理 牌風牌汽油爐特約經售 食物一切菓子發賣

榮信公司
上海密勒路七三，七五號 電話四一九九〇

建材部課目
承辦水木工程 防水一切工程 水泥、磁磚 紙壁板 衛生陶器 建築材料一切

日本物產合資會社
上海黃浦灘路二四號，四樓卅一號 電話一〇六四七 一〇四六三
建材部 機器部 汽車部 雜貨部 防水工程部

海陸公司
各國貨物運送 一切報關事務 送貨汽車海上搬運
上海密勒路八一號 閔行七九八三 電話四三〇六九 三八九四號

各國貨物運送進出口報關手續汽車運送苦力搬運倉庫代客堆貨

大新通關所
上海文路四一號 電話四五一二七 四〇九四一

中野通關所
承辦 一切進出口報關 海陸各貨搬運
上海閔行路一八八弄 M三十五號 電話四一七八四號

杉本組
經營
專辦報關業務 一切海陸運輸 鐵路車站貨物 運輸貨物汽車
總店 上海楊樹浦路一九九號 電話五一八三五號 五〇八二五號
分店 吳淞，鎮江，蘇州，南京，蕪湖，

吉崎運輸店
（吉）運輸貨物汽車 海陸一切運輸
總店 上海平涼路九號 電話五一四六二號 五〇三二一號
分店 英界四川路二二九號 電話一七一八九號

楠木報關行
專辦海陸一切報關事務貨物汽車運輸
上海英租界廣東路四川路角三菱房子樓上 電話一九一二六號
夜間接洽 施高塔路興業坊五號 電話四六五九四號

特別迅速 經營
各國貨物運送 汽車運貨海上搬運 一切報關事務

樋口通關所
上海百老匯路第一八二弄（百祿坊）四七，四九 電話四〇二六三 四三四七四

專辦報關事務 一般貿易專門 苦力供給 貨物汽車駁船 一切海陸運貨

英興洋行
總店 上海四川路二一五 電話一六四九五號 一四四二八號
支店 上海乍浦路九二一四號 電話四〇九九八號

大小五金 保險箱庫 皮靴材料 自來水管子 各色帆布
砂糖 煙草 火柴 灣頭 蠟燭
零躉批發 ★ 價目克己

天榮洋行
總店 上海乍浦路一一四號 電話四〇八〇三號
分店 上海漢壁禮路三一五號 南京，常州

鈴木醫院
主治各科
內科、小兒科、皮膚科 泌尿器科、性病科 外科、愛克司光科
各科均由專門醫師擔任
總院 上海密勒路一一四弄五號 電話四二九六一號

福民醫院
主治各科
內科・外科・小兒科・耳鼻喉咽科 產婦科・眼科・齒科・愛克司光科
各科均由專門醫師擔任
院址
總院・上海北四川路一四二二號 電話四六三一三一七
分院・大西路美麗園十一號 電話二二二二四〇號
分院診療時間每日下午二時至五時星期日停診

股份有限公司
德島組
◉經營
製鐵材料、舊鋼鐵、黃銅鉛錫、各種機械、馬口鐵等 一切銅鐵材料
◉特設
商事部、運輸部 各種貿易運貨 手續迅捷取費公道
事務所 上海黃浦灘路正金大樓三樓卅三號 電話一六〇八四、一七九七五
工廠 上海蘭路一八七號 電話五二六二二

外國通訊社被利用 惡意宣傳中傷日本

日海軍報道部長發表眞相

九江掃海事件

△同盟社三日東京電　三日午後六時十五分、大本營海軍報道部長發表談話如下。香港發出之外國電訊謂、八月廿七日日本掃海隊在九江美艦摩諾加希號停泊處附近江面炸燬機雷、並運用筆意、似謂日本故意欲加害美艦、然該事件之眞相如下。英艦柯克謙發號泊於九江輪埠、美艦摩諾加希號則泊於其上游二百公尺處、日本海軍掃海隊在英艦下游五百公尺附近、發見機雷約二十枚、浮於江面、乃企圖掃海炸燬、首先由海軍〇〇部隊指揮官派遣副官至英美二艦、告以因掃海工作、並炸燬浮於江面之機雷、但爲顧慮萬一之危險、希望英美二艦在日方實行掃海時暫行起錨、轉泊上游一海里處、而英艦々長答稱、已在周圍三百公尺內自行掃海、且若距離二百公尺以上、則雖炸燬機雷、亦無危險云、美艦々長亦答稱、旣巳距離浮在江面之諸機雷七百公尺、則當無危險咸謂無須起錨移泊、當時日方副官且申述日方之希望、告以日方並非堅欲英美二艦移泊、但若以爲危險則要稍泊上游一海里之處、於是會談完畢、該交涉乃甚友好者、共事實英美海軍咸深知之、交涉後日本掃海隊遂自英美二艦之上游開始向下游掃海、在英美二艦之外檔約二百公尺附近、（英美艦巳掃海之江面）另行發見機雷一枚因顧慮其與英美二艦距離較近、乃暫停炸燬但仍炸燬並掃除上述浮於江面之二十機雷、然散播前述含有惡意之消息、因鑑共電訊發自香港、故顯係黨方中傷日本與第三國之關係、而爲有作爲之宣傳、由此可證外國通訊社已被利用替中國宣傳。

其昌棧南碼頭房捐 財局今日征收

捐率極低進行頗順利

△本報特訊　關於市區房捐、業經督署財政局訂有房捐規則、捐率計分四種、甲、自產住宅、按估定租値、征百分之九、乙、租賃住宅、按實在租價征百分之九、丙、自產商舖、按估定租値征百分之十一、丁、租賃商舖、按實在租價征百分之十一、共所認繳之房捐、均由業主及租戶各半負擔、業主部份、由租戶墊繳後、在月租內抵除之、又細規則內、舖面房屋、確無營業行爲者、得按住戶認捐、凡赤貧老弱殘廢人民、所居房屋、月租不滿三元者、免繳、故自上月廿三日起、浦東區東昌路楊家渡兩處、房捐征收、頗爲順利、該財局有鑒於此、除一面派員進行調査其他各區各段房租事宜外、並訂於今（五）日起征收其昌棧及南碼頭兩段房捐、共昌棧之戶籍、數爲二千三百七十九戶、南碼頭爲一千六百九十七戶、挨戶征收秋季房捐、必甚順利云。

各救濟會籌劃推進難民教育

課程等已重行嚴訂

△本市訊　自前月（七月）救濟會之難民教育工作、因値溽暑期間、本市各難未停頓、但以各收容所空氣之寒悶、故亦較平時鬆弛、邇來各救濟會以秋風送爽、暑氣漸消、對難民教育、均已着手推進、實呈現蔟新之姿態、爰誌各情如后。

嚴訂課程注重體育　各救濟會如慈聯救濟會、上海國際救濟會等、所屬收容所之難民教育、課程已重行嚴訂、按照紅十字會國際委員會教員組所規定、課程標準、而編定授課時間、共課程中除有國文常識、衛生各科外、更注重體育一課、上項規定、已自即日起由各收容所遵辦。

努力生產半工半讀　目下各救濟會均感經濟恐慌、無不從事努力生產、並悉各會已商得一法、即除不能做工之難童、專予以教育、至可做工者、則實施半工半讀、仿過去本市識字學校辦法、設立晨班晚班、殊屬兩全其美、

大同劇團赴日以前先在國內巡廻表演　秋天演劇季節欲在東京公演之滿洲所生唯一之大劇團、赴日以前、爲圖五族協和與慰問軍警及鐵道從業員起見、決定巡廻表演於農安、扶餘、前郭旗、白城子、洮南、郭家屯、四平街、楡樹、開原等地、監督森武、趙爾兩氏以下一行十五名、廿三日午前十時乘火車由新京車站出發矣。照片即出發巡廻各地表演之一團。

挪威駐滬總領 奧爾不日離滬

挪威駐滬總領事奧爾氏、因昇任巴西公使、原定上月間離華、惟奧氏係本市領事團領袖領事、經辦之事宜甚多、因未能料理清楚、玆悉現已擬搭離滬、準備於短期中候輪啓程、至奧氏去後、共新總領未到任前、暫由開特爾代理云、

南加愛國機獻納會又獻納海軍機一架

△同盟社三日羅斯亞蘭斯電　該會向陸軍獻納飛行機一架之南加愛國機獻納同盟會、共後即豫備獻納海軍機一架、此事即由在留日本人間運動中、基金五萬七千圓募足後、特經住友銀行送向海軍省、又該機命名典禮參加者並慰問使、派遣在住巴溯達那之宮城縣人西村末治氏充當、該氏已於卅一日搭乘由桑港出帆之龍田丸、踏上渡日之途云。

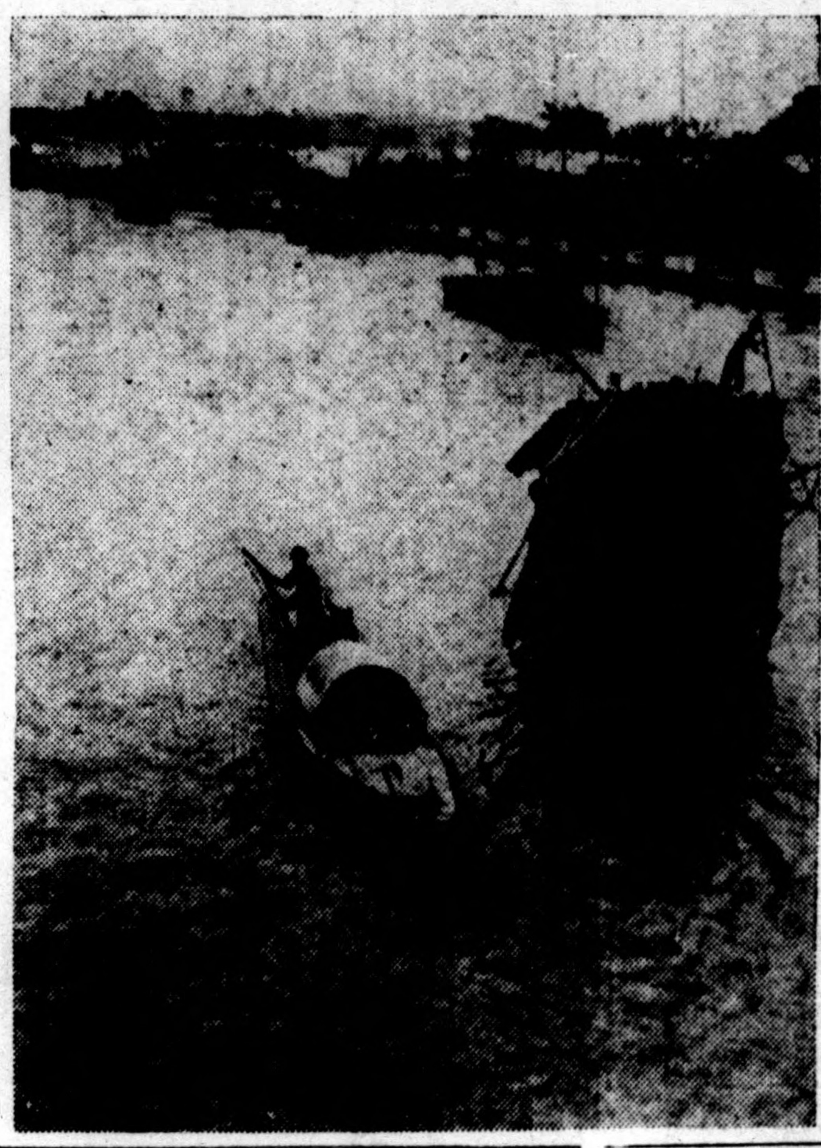

上海風景……外白渡橋附近所見某日蘇州河之情景。

維新俱樂部開第三次理事會

當場議決要案多起

△本報特訊　維新俱樂部於三日下午六時在該俱樂部本部開第三次理事會議、出席理事葉先圻、江鎭三、李建南、劉讓業、何燮桂、顧澄（王修代）、贊助岡田尙、伊藤左右三郎、主席葉先圻、記錄江元齡。甲報告事項：

一、江鎭三理事報告本月四日下午二時、軍部內政部綏靖部召集治安會議、請求假用本部々址開會、並經決定自後各方需借用本部時、應先通知本會事務組。

乙、討論事項。

一、關於因政府遷京、本部應否同時遷移案、決議、上海俱樂部照舊存在、並另外包定房間、以便政府人員返滬時、臨時居住之用。

二、關於設立本會名譽會長案、決議、公推內政部陳部長爲本會名譽會長、由文書組函請査照。

三、擬推日本駐滬海陸外各領袖爲本會贊助員案、決議、托岡田先生徵求同意後、再行正式函聘。

四、關於自後理事會開會時、應由文書組通知各組幹事列席案。決議、由文書組分別函知全體幹事、於下次舉行理事會議時列席。

五、關於贊助會員應否繳納會費案。決議、由文書組函請隨意捐助。

六、關於會員家屬可否到部娛樂案。決議、凡會員家屬、准許到部娛樂。

會議完畢後、各理事即在該部舉行聚餐。

馬淵中佐痛惜飯塚部隊長

譽爲出色中隊長

武漢攻略時犧牲之飯塚部隊長、背於西班牙出兵際曾受賜『殊勳甲』功四級之金鵄勳章之勇猛果敢武將是也、軍報道部馬淵中佐、十分痛惜其之戰死、發表談話如左。

余對于該部隊長稔悉時、乃在大正十二年之士官學校中隊長時代、共時該部隊長與門生一塊歌唱、一塊運動、排忌空談、以行動而訓育門生、誠爲一出色之中隊長也。

黃浦江擺渡船 不勝今昔之慨

渡輪通行後遭淘汰

上海因爲有一條黃浦江、遙々相隔、共間乃有無數渡口、介乎兩岸江邊、像董家渡、賴義渡、春江渡、陸家嘴渡、老白渡、洋涇鎭渡口等、都是很有名的。

有了渡口、就有擺渡船、但是擺渡的船隻、種類繁多、名稱也紛雜、絕不一致、至於本篇所記的擺渡船、乃是專指在各渡口、經常渡載人貨的中型渡船而言、在上海普通稱爲擺渡船的、都有一定限制、它約莫有二丈多長、五尺左右寬、純粹用人力來搖動、船的前進、完全靠着一枝櫓的力量。

在不知道浦東情形的人想起來、以爲浦東是不知道怎樣荒涼窮僻、那知道浦東的商市、工業、也都十分繁榮、而且人口也很稠密、所以在從前、各渡口的擺渡船、生意都極旺盛、但是後來呢、因爲市政府舉辦市輪渡以後、那些擺渡船、受着物質的淘汰、自未免相形見絀、所以他們的營業也就飄零衰落、遠不及疇昔了、自從去年戰事發生以後、因着浦江交通的封鎖、更加陷於停船失業的恐慌中哩。

黃浦江兩岸各渡口的擺渡船、因爲歷史關係、從前都有一班渡船老板們、專門經營共事、所以擺渡船也有一定限制的數額、不是人人都可以搖着、做生意的、至於那些搖擺渡船的船伕、則以受僱於老板者佔大多數、僅有極少數是自資自力的、擺渡船的服務時間、也有一定規定、自淸晨六時起、至下午六時爲止、過此時間、就得讓別種渡人船隻來營業了、從前的擺渡船、生意本是非常發達的、直到市輪渡通行以後、營業才一落千丈、但是他們還能够苟延殘喘、則完全靠着取價低廉的關係、因爲市渡輪過江一次、每人要收大洋一角、後來增至一角二分、而擺渡船每人只要收七八個銅元的渡費、並且在擺渡船上、渡客帶些零星東西、照例不必再要錢、可是市渡輪上就不成、遇有體積…或重量…稍微重大時、就得照章納費、才准帶過去、所以一班省錢的人、還是請教擺渡船、但是一過了下午六句鐘、擺渡船循例停班、也就非乘市渡輪不可了。

統一善團建議 目前尙難實現

△本市訊　自戰事西移後、本市難民人數劇增、總數達三十萬以上、最近雖續由各慈善團體分批派遣難民赴港、轉往內地墾殖、而一部份難民、亦被遣回原籍、但截至目前爲止、本市難民仍有二十萬之多、均分別由國際救濟會慈聯會及慈聯分會等負責收容、最近本市各界人士、深感戰事日趨延長、難民給養、每日所費甚鉅、故有人提議將各慈善救濟團體統一組織、記者得悉是項消息後、特向各善團探詢、據悉各善團對此項建議均未贊同、蓋國際救濟會資本充足、難民給養較優、每人每日可得二飯一粥、職員待遇亦優、絕少舞弊情事、而共他各會則以人事糾紛、統一組織後、勢必有種々困難發生、以是各善團對統一建議、目前尙難實現云。

市社會局擬整理南市火場

△本報特訊　南市自經戰事影響後、區內房屋、遭受兵燹者亦復不少、斷牆圯垣、磚瓦堆積、不特妨礙建設、且與市容有關、督署社會局有鑒於此、擬仿照閘北區整理火場辦法、代各業主淸理磚瓦石塊、以維市容、惟該項工程似較閘北浩大、又恐各業主自甘放棄磚石權利、對於整理方案、刻正在草擬中、關於經費一層、亦擬呈請督署核准後、再行辦理云　又南市同仁醫院內、有石碑一方、前市長吳鐵城、曾於該石碑上題有字跡、現南市各機關爲尊崇蘇督辦、並宣揚大道精神起見、特向督署呈請蘇督辦改題文字、以資紀念云。

工部局霍亂注射達四十餘萬

△本市訊　頃據工部局衛生處發表、預防霍亂運動、上月份所注射之人數、爲一七九、六七八名、總計自本年四月廿日起共注射四二三、一一八人、本年此項運動之特點、爲棚戶之注射者至少有百分之六十、共注射之地點、或爲工廠、或爲各衛生分處、但大多數則在棚戶集居之區域內注射云。

林康侯月底可返滬

△本埠訊　中國資方代表林康侯氏、奉令于五月十八日乘昌興公司日本皇后號輪離滬、由港轉輪赴歐參加本屆國際勞工會議、時已三月有餘、玆據在滬林氏家屬告記者、國際勞工會議業巳舉行完畢林氏來電話現巳首途離歐、約于本月底、或下初可返國抵滬云。

工部局補助私校限期截止

公共租界工部局華人教育處、爲核定本年度下學期全市私校教育補助費、曾於上月發給登記證、飭由各私校塡報、玆悉該處爲早日結束、以便確定起見、現限期至本月十五日截止、逾期不報者、即認爲自願放棄權利。

奧令匹克大會決在芬蘭舉行

業經該會最後承認

△同盟社三日布拉蘇爾電　國際奧令匹克委員會、三日於當地舉行實行委員會、由委員長納爾伯爵以下各委員出席、對一九四〇年度奧令匹克大會開催地點問題、加以討論、協議之結果、第十二回會場決定在芬蘭國京城舉行此事巳經最後的正式承認、又第五回冬期大會、決定和一九二八年同樣在瑞士之桑魔尼玆舉行云。

維新政府任命張秉輝爲內次

奉命後即日視事

維新政府頃正式任命張秉輝爲內政部次長、張氏歷任要職、奉命後即日視事、同日又任命諸長年爲交通部司長、張若農伊志杭爲交通部秘書。

日本郵船船期 黃浦灘路三一號

各線接用 一二八四二 一八八八五 / 夜間休假日用 五〇七四七 五〇七四八 / 瓶山碼頭 / 虹口碼頭 四一一五五

○長崎行（開船前休假日亦可購票）匯山碼頭

上海丸 九月 六日上午九時
長崎丸 九月 八日上午九時
上海丸 九月十一日上午九時
長崎丸 九月十三日上午九時

○歐洲行（開往香港、新嘉坡、馬耳塞、倫敦、）

榛名丸 九月 八日
香取丸 九月二十日
鹿島丸 十月 四日

○神戶，橫濱行

靖國丸 九月 十日
香取丸 九月二十日
鹿島丸 十月 四日
箱根丸 九月廿六日

日清汽船船期 黃浦灘路五號 各係接續

電話 代表一九六〇〇（夜間及休日）

○崇明島行（每日出帆）寄港地、崇明、二條港、新開港、保鎭港

嘉陵丸（火、水、木、金、土）
靑山丸（日、月）
午前六時半 上海出帆
當日午後五時 歸着
發着所 上海支店前工部局碼頭

○靑島，芝罘，天津行

唐山丸 九月五日上午十時半
廬山丸 九月八日上午十時半

○靑島，大連，天津行

地領丸 九月五日上午十時半

○厦門行

台南丸 九月廿日上午十時半

大連汽船船期 上海四川路一一〇號

電話 支店 一九六四六 / 黃浦碼頭 五〇〇八七一八 / 夜間電話 五〇九八七

○靑島・大連行（黃浦碼頭發）

奉天丸 九月 六日上午十一時
大連丸 九月 八日上午十一時
靑島丸 九月十一日上午十一時
奉天丸 九月十三日上午十一時
大連丸 九月十六日上午十一時
靑島丸 九月十八日上午十一時

○靑島・天津行（貨船）

黃河丸 九月 八日
白河丸 九月二十日

○大連・天津行（大連發）

天津丸 九月九日上午十時
龍平丸 九月十日下午五時

不麻不痛　神効凉傳

老篤眼藥

電機、機器、精油及化學工業用諸機器及裝備、設計製造工程、技術指導派遣專門技師。各種工業用、柴油、及柴片發動機（引擎）小型發電機生產工業之機械裝置、醬油之素。汽油、火油、機器油、紅車油、柴油、馬達油、落花生油、化學藥品、建設材料、各種火爐。白糖、食料品、棉布、棉紗、棉花、雜糧、泗門汀、麥粉、肥料、香煙、海產及天產物、牛皮、雜貨、輸出輸入及賣買。各地物產相互取引仕候。

上海郵局信箱第三一〇六號

進出口業　亞德洋行

上海四川路四一〇號　電話一一九八〇
上海靶子路三〇一號　電話四一九九六　四五二〇三

願擔任各地代理店者如係確實商店即請前來面洽

カゴメケチャップ

加口美蕃茄醬

食慾・增進

美味・經濟

最合時人嗜好的蕃茄調味料

カゴメソース本舗

生產擴充四年計劃 日企畫院改訂
以順應漢口陷後之新局勢

△同盟社三日東京電　作爲戰時經濟體制核心之四年生產擴充計劃案、目下由企畫院予以再度改訂中、其之要綱業已完成、係努力共同目標之具體化、故預料最近將經閣議決定、右之四年計畫、以昭和十二年爲初年度、即係因襲之五年度計畫、爲順應漢口陷落後之新局勢故、而予改訂者也、其第一目標在求充足軍需物資之豐富供應、聯合日滿華爲一貫、飛躍的擴充戰時重要物資之生產効率、此於來年便欲舉示其所計劃之生產實積、一面商工省爲期該四年計畫萬無遺憾故、關于該計畫實施上緊有不可分離關係之重要軍需品生產部門各種事業以及增產等諸重要法案、正予以立案中、將於此次議會中提出、徵求贊協。

一週來 外滙與金價
上海外滙市場穩定 英鎊對美元滙率跌 英純金漲滬金價平

△上海外滙　本星期（自八月二十九日至九月三日）上海外滙市場、滙豐掛牌、英滙始終爲八辨士、美滙始終爲十六元二五、暗盤市價、上半週稍有升降、英滙曾到過八辨士六二五、美滙曾到過十七元半、下半週英滙訂住於八辨士半、美滙堅站於十七元一八七五、絕少變動、接近來滬市堅穩之因素、雖傳說不一、但其最要關鍵、厥爲香港方面之暗中供給、以維持滬市於不墮、

△英美滙兌　自捷克問題日告嚴重歐洲局勢頓趨緊張、世界中心市場之倫敦、並亦顯示大戰前夕之緊張狀態、一般民衆紛紛出售英鎊、爭購美元、英平準基金處雖儘量供給美元、但英鎊對美元之滙率、仍日趨疲落、本星期計自四元八角七分三七、逐步降至四元八角四分二五、一週之間、暴落三分一二之鉅。

△倫敦純金　自國際局勢嚴重以來、歐陸黃金、紛向新大陸逃避、倫敦純金價格、遂亦日趨堅漲、本星期一爲七鎊二先令八辨士半、厥後高峯頻現、週末已漲至七鎊三先令五辨士之最新紀錄、

△上海現金　本週上海外滙漸趨安定、故上海金價亦頗爲平穩、恰赤暗盤全週不過二十五元漲落、最高爲週五之一千九百六十元、最低爲週三之一千九百三十五元、週末收盤爲一千九百四十八元、較上週末微漲五六元之譜。

武進召開談話會 力謀工廠復業
各代表先後發抒意見

△武進訊　武進縣署爲急謀救濟失業工人、特召集各廠負責人開談話會、討論復業方策、出席者有利源廠馬坤安、恆豐廠劉仲卿、久成廠談成忠等三十五人、由顧知事主席、發表召集談話會意義略謂、此次事變、吾邑各工廠停頓已久、失業工人生活困難、長此以往、痛苦更甚、亟應籌謀復業、以資救濟、各廠如有對於復業困難之點、儘可發抒意見、政府自當竭力設法以求解決爲大家謀福利云、次由各廠代表先後發表意見、綜合約有四點（一）運輸問題、要求便利迅捷、（二）金融問題、應謀流通靈活（三）燃料問題、務求來源不缺、（四）人事問題、大致一經開工、則各方面均須取得聯絡、循序遞進、不可一日停頓、倘有阻礙因而停頓、非特廠方受莫大損失、即工人生活方面、亦將難以處置、凡此種種、均應請預謀解決云云。

弄堂小學速寫
設備極簡陋誤盡人家子弟 他們多半醉翁之意不在酒

一間一樓一底的舊陋得不堪的樓房、這就是小孩子們的學校。樓下的廂房、分一半來做辦公廳、其餘的一半就是高年級的教室、樓上也是如此、用粗糙的木板隔成兩間、一間之中同時有二個年級以上在上課、學生的人數委實倒也不少、雖然在這小々的樓房、數起來的學生、大大小小却有一百五十。

校長是一個政治學士、但他不上政治舞台。有人說：『他並是討厭政治舞台的生活、不過一時求之不得、想借辦學的美名以做進身之階梯』。

細看起來、這些話似乎不是憑空揑造、只要看他奔走權貴之門、不是今天上某大學校長家、就是到某々局裏去、至於學校的行政上的預算、他可以一概不管、在開學後不到一月的工夫、幾百元的學費、就不知道怎樣化光了。

偶而同事們對於學校的問題有所詢問、他必板起冷冰々的面孔說、『校長自有權力獨行、用不着同事們、來干涉』！他如學校設備的簡陋、不消說最普通的牆壁的掛圖也沒有、就連學校的日常用品、如教科書和參考書等也都是付缺如。

小孩子是天眞的、活潑的、他們不能像大人般的能總日坐在書卓上、所以、凡是稍具有一點兒童教育的學識、誰都知道利用兒童的活動能力來指導兒童、互助兒童、使他們在活動之中學得各種學識和能力的發展。

然而這種簡陋不堪的小學、大的操場是談不到、就連天井般大的空地給兒童投小玻璃珠子也都沒有、因此、下課之後小孩子們都集在教室裏嬉戲、嘩啦嘩啦的亂着說着、這樣就給校長認爲有亂秩序、有時罰他們站立、有時更賞他們幾下耳光。

小孩子們雖然不斷地、被校長責罰、可是天眞的情性、決不能受校長的壓迫而屈服、依然不能像校長的理想般的莊嚴肅靜、在這絕無辦法之中、校長終於想出好法子來、到藥房裏購買許多的橡皮膏、把喧嘩的小孩子們的櫻桃小口、像傷疤似的封貼起來、這個辦法雖立時發生效力、然而小孩子們的活潑、天眞、却因此而消失了！

沒條理的化費、把學校的經費弄光、房租拖欠了、教員的薪金停發了、經常在學校用膳的膳費也發生恐慌了於是、校長縐着眉頭在辦公樓上想法子、當天堂々皇々的校長的佈告就張貼起來、要學生每天來上學時多帶來銅元三枚、繳交會計處存蓄、以便明春做製服之費、從此學生就得多和家長要三枚銅元、而學校的教員的膳食問題、和校長的雜費就在這每天的三個銅元的身上解決了。

蘇北航路日益暢達 新港形成貨運樞紐
外商輪十二家公司競駛 新生港封鎖線即將開放

△中聯社本埠訊　自去歲滬戰發生後之一年中、本市市民之食料、寔以蘇北各縣輸入爲大宗、惟自今春始、該線航運會發生阻礙、茲悉經各航商之努力疏通、目下已日益暢達、爰誌各情如后。

各港漸臻繁榮　現蘇北海門宋季牛洪、青龍、啓東、三和、新生各港及新港之現狀、均漸臻繁榮、新港已形成貨運樞紐、計有外商輪、曼麗、馬勒、祥泰、沃夫、瑞和、公和、麥加利、阿維、瑪理、藍娣琪、武穴等十二家輪船公司競駛、

新生港將開放　屬于長江下游小商港之新生港、上月中旬、因日軍登陸實施封鎖後、至今尚禁止各外商輪停靠、現各輪公司請求開放、現聞日方已允短期內即可開放、惟是否准許搭客、抑專事運貨、則尚在商討中

米價尚未回跌 決定續禁出口
以免滬米價受影響 荳米業公會決議

△中聯社本埠訊　本埠糧食市價、自蘇皖各地新米登場、陸續運滬見市後、即呈疲弱之狀、因本年各地農產、雖受戰事影響、然天時適宜、雨水調和、收穫均各未稔、一般米商、鑒于目前市區囤積糧食頗多、新米已源々湧到、故對于市價前途、頗覺焦慮、紛向豆米業公會、請准許糧食出運、日前豆米業公會開會討論　結果以米價較前高漲頗鉅、未嘗跌落一旦准許米糧出口、內地來源可否調節裕如、頗難逆料、故決議不准出口、記者頃據米業公會某委員談稱、現在市區存米、雖然充足、各地新米、亦能不斷接濟、但滬市米價、尚與內地相差懸殊、決不能任投機者以出運糧食而來壟斷市價、故在米價未跌至十三元以內時、絕對禁止出口、照目前情形觀之、月內米價、勢將大跌云、

杭州蠶絲改進會 籌設蠶種製造場
現正延聘製種技師

（杭州訊）杭州市政府爲改進杭市蠶絲事業、曾聘請專家、組織蠶絲改進會成立以來、對本年秋蠶飼育、提倡頗力、惟今春蠶汛、正當軍事時期、育農蠶戶、均避居他處、飼育既少、製種更難、故秋蠶種採購困難、經多方設法、始于蘇錫等地購到一部轉發蠶戶飼育推明春蠶種、又將發生問題、茲悉蠶絲會已決定設置種場一所、採官商合辦制、設法購辦原理、以便製造、明春普通蠶種、現已在延聘製種技師、目下正在積極籌備中云。

香港米糧充足 民食無虞

△中聯社訊　頃據香港來人云、自去年中日戰事發生後、香港人口突增、尤以粮食一項爲甚、上半年度米粮輸入總數竟達八千餘萬、米麥大宗來源、爲安南暹邏緬甸三處、雜粮則來自華南華北各地、最近米粮來源更旺、港地民食、可以無虞云。

粵省旱糙豐收 米糧仍禁出口

△中聯社訊　茲據本埠糧食界消息本年粵省旱糙豐收、穀米價格狂跌、當局爲避免米粮外漏起見、前會明令禁止出口、茲聞粵省當局、對該項命令、仍未解禁、且令各縣儘量儲粮、以備急需、對於奸商之貪圖營利、收買米穀輸運出口者、決予嚴懲云。

造幣廠在渝 鑄造輔幣

△新聲社云中央造幣廠成都分廠駐重慶辦事處、已將前銅元局之機件接替裝修、現有八部印花機裝修完竣於上月起開工鑄造輔幣、計出鎳幣五分十分三十分三種云、

洋貨進口單 塡寫辦法
江海關通告更改

江海關總務課、爲規定呈遞洋貨進口報單辦法、昨通告商人文云『案查前爲便利便於編製貿易統計起見、會經規定各商於呈遞洋貨進口報單時、須額外附呈綠色報單乙張、遵照民二十三年進口稅則中所需開列之各項細目、一一塡明、已於本年六月二日通告在案、茲經重行規定、自本年九月一日起、所有前開應行額多呈遞綠色報單辦法、應即廢止、但嗣後各商應在白色正報單、爲統計用之綠色報單上、同時註明各項爲核算稅餉應例須塡寫之細目而外、並須參照二十三年進口稅則加塡五位統計號碼、於括弧內以及該項細則所需之其他細目仰各商人一體周知』云。

本市食物售價 可望回跌
米麵供給甚充裕

本市人口自驟增一倍後、食住問題、即大感不易、更以四郊時阻時通、運輸阻滯、各種菜蔬價格飛漲、經工部局協同各同業公會設法疏通來源後、茲據工部局報告、最近菜價、業已回落、除豬肉因缺乏致使價格漲落不定外、其他食物、供給豐足大致尚屬穩定、麵粉及米之供給、均甚充裕、米價菜價一致可望逐漸回落云。

進口貨在關棧 存儲時期
江海關通告延長

江海關總務課爲進口貨物存儲關棧之規定期限、延長至本年十二月三十一日爲止一案、昨通告各商人云、『案查普通關棧章程所規定、進口貨物存儲關棧之期限、前以時局不靖、特准於本年七月三十以前暫行停止執行、會於本年二月十二日第八七號通告在案、茲因目前情勢特殊、所有存儲關棧之進口貨物、依照該章程第十四條、原以十二個月爲限期者、准予再延長至本年十二月三十一日、凡存儲關棧應於本年十二月三十一日以前滿期之貨物、仍准存儲至該月爲止、仰各商人一體周知』云。

督辦公署社會局 特區主任易人

△本報特訊　督辦公署社會局特區辦事處主任李明德、因事不能長駐處辦公、爲免貽誤公務計、特呈請辭職、已由社會局照准、遺缺由局方委沈慶鴻君充任、沈君已於本月二日到處視事云、

井野碩哉任職 日水產公司

△同盟社三日東京電　辭去農林次官職之井野碩哉氏、此次已內定任滿洲重工業之投資公司、日本水產公司首腦部之職務。

南市日用品調委會 無形解散

△中聯社本埠訊　南市難民區、前因交通稍受阻滯、以致由租界運入之日用品、非但售價其昂、而且乏貨應市、故當時、曾由各商店組織日用品調節委員會、統制由租界運入南市之各項日用貨品、近來因交通已日漸恢復、各商店來租界購辦貨物、亦甚感便利、故前所組織之日用品調節委員會、已無形解散云、

市聯會請勿實行 類似加租

△新聲社云、上海市第一特區市民聯合會、以據新閘路鴻瑞里房客聯合會報告、關該里業主迫令房客、自裝水表、實行變相加租、並稱自九月一日起、一部份住戶用水、已發生困難等情、該會據情後、昨已轉函業主、代爲籲懇、原函略云、自戰事發生、市民經濟艱難、不容否認、倘此時而實行任何類似加租之辦法、實益足加深市面危機、爲此務請俯念時艱、撤消分裝擬議、應即恢復住戶等用水便利、以渡非常時期之難關云。

美澳直接商約 有成功望
裴治爵士游美結果

△路透社三日澳洲康白拉電　澳洲聯邦總理萊恩斯今日宣稱、澳美間非正式之商業討論、已進至可望美國宣布談判根據之階段、衆認此言之意、爲裴治爵士返游美國之結果、已使美澳締結直接商約一舉有成功希望。

國際商訊

芝埠小麥微跌

△同盟社三日紐約電　本日之紐約棉花市場、開盤時價格比昨日低下二磅音、最初得知利物浦及孟買價跌、南部方面之脫售並拋售低落、支持更爲薄弱、歐洲政局不安、地場賣等續落、結局行情跌落十乃至十五磅音而收盤。

美棉市價週報

△同盟社三日紐約電　本日之紐約棉花市場、開盤時價格比昨日低下二磅音、最初得知利物浦及孟買價跌、南部方面之脫售並拋售低落、支持更爲薄弱、歐洲政局不安、地場賣等續落、結局行情跌落十乃至十五磅音而收盤。

孟買棉花週報

△同盟社三日孟買電　孟買棉花市場本週之恢復、主要爲依於迄今過份售賣之訂正量、由現在之需給狀態上推測、當不致有高價之出現、美國政府之棉花融資、衡砥美國行情之底、從而此際賣物者、有考慮之必要也。

由大陸及利物浦方面之較出商約、十分微少、日本方面所到之預約甚形增加、一般缺乏信念。

普魯基棉之契約保持者、咸向日本商館、以十月末日以後之交易及支付爲條件、似已進行售賣之模樣。

天氣及收穫狀態、並皆順調。

紐約股市不振

△同盟社三日紐約電　本日之紐約股市、其主要者則爲製鋼作業率之增加、甚爲人關心注意、歐洲政局繼續不安、亦爲其原因之一、故商況不振、交易額僅三十六股。

日鈔行市

九月四日

實際行市（虹口）

中國法幣百元折合

賣價　九〇圓¾

買價　九一圓¼

醫學 藥學 博士十五名有効審查證明書受領

·名譽 起死回生 藤井靈寶丹 ·製劑

當此時局必有大疫近來已有疫症發生老牌此丹係預防惡疫及解毒消化殺菌効力偉大請各界注意

販法詳藥內仿單 各埠各大藥房及洋廣貨店均有發售

總經理 丸三大藥房 上海密勒路天潼路口 電話四五九五三

定價貳角

營業科目　汽車零件　汽車內胎外胎　蓄電池　製作車蓬車座　修理汽車

公利公司　上海北海寧路六十九號　電話四〇五九三　四一〇八八

江蘇省政府建設廳通告　第　號

案查本省管理蠶行暫行辦法暨增訂補充辦法、業經省政府先後制定公佈施行、各在案茲按秋蠶產繭時期、轉瞬屆如有收繭商願遵照前項法令在本省境內收繭者、應於九月十日以前來廳登記聽候核定毋稍延誤切切特此通告

上海內河輪船公司 船期通告

閔行班（每日來回一次）南京路碼頭開

葉榭班（每日來回一次）南京路碼頭開

無錫班（經過蘇州）九月六日開

朱來廟（經過松江）九月五日開

平湖班　九月五日開

湖州班　九月七日開

杭州班　九月七日開

北新涇班　九月七日開

本公司地址北蘇州路四三四號　電話四二六四〇●三四〇二四四

內政部縣政訓練所通告

本所現定於九月十五日開課凡各部各省保送及介紹來所受訓各學員務於九月十日以前親赴南京夫子廟內政部報到塡寫志願書聽候發給註冊證以憑入所受訓毋得遲延自誤特此通告

ASAHI BEER

太陽啤酒

太陽啤酒。與食慾。長精神。有益健康。一門之內。逐日人進一杯。歡樂之情無窮。學家均感愉快非常焉。

學家歡樂

釀造所　大日本麥酒株式會社

總經理　三井洋行

上海四川路一八五號　電話一四九九五

美駝牌 五輪牌 礼拜牌 堂牌 出品

共盛煙公司